



I LIVE IN
TSUKUBA
MIRAI.



成人式 2022

「誰もが手を取り合い、共に歩んでいけるような未来を創っていくのは、私たちの世代です」

1月9日、令和4年つくばみらい市成人式を総合運動公園で行いました。式典には297人が参加し、旧友との再会を喜ぶ光景が見られました。つくばみらい市では、421人が20歳を迎え、未来への希望を胸に、新しい道への第一歩を踏み出します。

新型コロナウイルスの感染拡大が猛威を振るう中、安心安全な成人式を第一に考え、成人式実行委員会と市が協力し、感染拡大防止を徹底しました。

新成人、来賓、主催者、運営スタッフなどの式典参加者全員を対象に、事前に抗原検査キットを送付し、抗原検査を実施しました。そのほか、不織布マスクの配布や、密を防ぐため受付時間を中学校区ごとに分け、会場の座席を交互に置いて距離を確保するなどの対策を取りました。

式典で小田川市長は「これからの人生は、これまで以上に責任ある行動が求められることになりませんが、強い信念と希望をもち、自分の信じる方向に力強い一歩を踏

み出していただきたいと思えます。次代のつくばみらい市の担い手として、そして未来を託された若者として、皆さんの魅力がある素晴らしいつくばみらい市と一緒に作り上げていきましょう」と、新成人の皆さんにエールを送りました。

新成人代表として、成人式実行委員長の豊島礼菜とよしまあやなさんは「変わりゆく時代の中でも、私たちは『自分らしさ』という、変わらない強さを持ち続けていくべきだと、私は思います。時には挫折や絶望に陥ることもあるかもしれませんが、その時は、周りにいる友達、支えてくれる家族、頼りになる同僚や先輩など、誰かに頼り、互いに支え合っていくことが必要です。誰もが手を取り合い、共に歩んでいけるような未来を創っていくのは、私たちの世代です。そのため、大きな愛をもち、夢を見据え、幸せを共に作っていきけるような、温かい慈しみをもった人になります」と、誓いの言葉を述べました。

新成人へのインタビュー

成人式を終えた新成人に、式の感想をインタビューしました。

さかもと み う

坂本美羽さん (伊奈中出身)

中学生の頃に戻ったみたいでワクワクしました。昔の友達同士で集まる機会はなかなか無いので、成人式が開催されて良かったです。

いづかま な と

飯塚真都さん (伊奈東中出身)

無事に成人式が終わって安心しました。中学校を卒業して久しぶりに同級生に会えたので、話が盛り上がって楽しかったです。

こんどう ゆ う ま

近藤佑真さん (谷和原中出身)

久々に同級生と会えて、懐かしい気持ちになりました。中学生の頃とはみんな印象が変わっていてびっくりしました。

ち の さくら

茅野桜華さん (小絹中出身)

コロナ禍で開催するかどうか不安でしたが、しっかり対策をしたうえで開催してもらえて良かったです。中学校の時の友達とは6年ぶりくらいに会ったので、久しぶりに話ができ楽しかったです。



①主催、来賓と実行委員の皆さん／②マスクを着用して出席する新成人／③式辞を述べる小田川市長／④受付で抗原検査の結果を確認／⑤交互に椅子を置いて距離を確保／⑥誓いの言葉を述べる豊島礼菜さん



20
つくばみらい市



20
つくばみらい市



20
つくばみらい市



20
つくばみらい市



20
つくばみらい市



20
つくばみらい市



20
つくばみらい市



20
つくばみらい市



20
つくばみらい市



20
つくばみらい市



20
つくばみらい市

二十歳の可能性は、 みらいへの希望だ。



新成人の方々に
将来の夢を
書いてもらいました。





vol.2

このコーナーは、小田川市長が掲げる今年の漢字「越」にちなんだまちづくりを紹介するコラムです。

全国の皆さんから

ふるさと納税で15億円！

市が積極的に展開するふるさと納税事業において、令和3年は15億円を越す寄附金を受け入れました。令和2年と比べ、約4倍となった寄附金15億円のうち、全国の皆さんへの返礼品代金や諸経費を除いた約50%が市の財源となります。

ふるさと納税でいただいた寄附金は、公園の維持管理、防犯対策、保育施設運営、ALT業務、スクールバス運行、そして、米価の安定など需供バランスを保つための農業支援に役立てています。

今後も、全国の寄附者へ魅力ある返礼品を提供することで寄附金受入額の増加を図り、持続可能な行政運営に向けた財源確保を目指します。また、市内企業や地元事業者の皆さんと連携し、ふるさと納税事業へ積極的に参画してもらうことで、地域の活性化、魅力発信による地域振興を推進していきます。



コロナ禍で悩む女性に寄り添います

問 伊奈庁舎地域推進課 (内線1302)



ひとりで悩まないで

市では、新型コロナウイルス感染症の影響により、日々の生活に悩みや不安を感じている女性の皆さんからの相談をお受けしています。週3回程度、市民活動まちづくりセンター(みらい平市民センター3階)で、相談窓口を開設するほか、メールやLINEでの相談もお受けしています。また、日用品の無償配布とあわせて、悩みなどをお伺いする機会も定期的に設けています。相談も日用品の無償配布も予約不要ですので、お気軽にお越しください。詳しくは、特設ページをご覧ください。

日用品無償配布会の予定

- 2月11日(金・祝)
午前10時～午後3時
板橋コミュニティセンター
 - 2月13日(日)
午前10時～午後3時
谷井田コミュニティセンター
- ▶内容:日用品(生理用品など)の無償配布、相談

女性相談員(市外在住)がご相談をお受けします！



お知らせ

マスクPOSTの設置を終了します

問 健康増進課(保健福祉センター内) ☎0297・25・2100

新型コロナウイルス感染症拡大防止対策の一環として、令和2年5月から伊奈庁舎・谷和原庁舎に設置している「マスクPOST」は、マスクの品薄状況が解消されたため、3月31日(木)をもって設置を終了します。

マスクは、必要な時期に保育所や児童クラブなどの市内公共施設で有効に活用させていただいたほか、非常時の備蓄品とさせていただきます。ご協力いただき、誠にありがとうございました。

申請期限は2月28日(月)まで！子育て世帯を支援！ 伊奈庁舎子ども課（内線4202） 各種給付金の申請はお済みですか？

●高校生のお子さんがある方・公務員の方は申請必要！

現金10万円を一括給付！

「令和3年度 子育て世帯への臨時特別給付」

新型コロナウイルス感染症が長期化し、影響を受けている子育て世帯の支援を行うため、臨時特別の一時金を支給しています。
※市から、令和3年9月分の児童手当を受給されている方は、申請不要で「令和3年12月24日」に支給を行いました。

■対象児童

令和3年9月分児童手当
(本則給付)の支給対象の
児童

令和4年3月31日まで
に生まれた児童手当(本
則給付)の支給対象児童

父母がつくばみらい市に住んでいる、令和3年9月30日
時点で高校生相当の年齢の児童
(平成15年4月2日～平成18年4月1日生まれの児童)

※令和4年3月31日(木)までに生まれた児童は、つくばみらい市で児童手当の申請を行った場合、申請不要です。
(公務員の方は申請が必要です)

■申請方法

窓口または郵送で、申請書・必要書類を提出してください。

■支給対象者および所得制限

○対象児童の保護者のうち、生計を維持する程度の高い方

○給付金には所得制限があり、令和3年度の所得が児童手当(本則給付)相当額の方

【問い合わせ先】

○給付金に関する疑問・支給要件などに関すること

内閣府 子育て世帯への臨時特別給付コールセンター ☎0120-526-145 ※午前9時～午後5時(土・日・祝日を含む)

○自身の給付金申請に関すること

伊奈庁舎子ども課 子育て世帯への臨時特別給付担当(内線4202) ※午前9時～午後5時(土・日・祝日を除く)

●全員申請必要！

「低所得の子育て世帯」の給付金

児童一人当たり一律5万円を給付！

新型コロナウイルス感染症による影響が長期化する中で、「低所得の子育て世帯」に対し、その実情を踏まえた生活の支援を行う観点から、給付金を支給しています。

■「ひとり親世帯の方」の支給要件

①新型コロナウイルス感染症の影響を受けて家計が急変するなど、収入が児童扶養手当を受給している方と同じ水準となっている方

または

②公的年金など(※1)を受給しており、令和3年4月分の児童扶養手当の支給を受けていない方(※2)

※1 公的年金などとは、遺族年金、障害年金、老齢年金、労災年金、遺族補償などを言います。

※2 公的年金などの受給額を含み、令和元年中の収入が児童扶養手当支給制限限度額を下回る方。

■「ひとり親以外の世帯の方」の支給要件

令和3年4月分の児童手当の支給を受けておらず、平成15年4月2日から平成18年4月1日のまでの間に出生した児童を養育している方

かつ

令和3年度住民税(均等割)が非課税、または新型コロナウイルス感染症の影響で家計が急変し、令和3年1月1日以降の収入が住民税非課税相当となった方

新型コロナウイルスワクチンの追加接種(3回目)が始まりました 接種券が届いた方から予約できます

問 新型コロナウイルスワクチン接種対策室 (保健福祉センター内 古川1015・1) ☎0297・25・2100
ワクチン接種コールセンター ☎0800・800・3666 (通話無料)

追加接種(3回目)について

新たな変異株の発生状況を踏まえ、国、県から接種間隔(8カ月)をできる限り前倒しする方針が示されました。市では、2回目接種から6カ月以上経過した18歳以上の方を対象に追加接種できるよう準備を進めています。前倒しについては、ワクチンの供給状況によって行うため、希望する日時に予約が取れない場合があることをご了承ください。

※接種できる間隔の上限が定められている訳ではありません。ただし、6カ月より前には接種することはできません。

■ **接種券の発送時期** 2回目接種時期をもとに、ワクチンの供給状況に応じて、混乱の生じないよう週4,000通程度を1月13日から順次発送しています。接種券がお手元に届くまでお待ちください。

■ **接種会場・実施日** ○谷和原公民館(武田/モデルナ社ワクチン) / 2月9日(水)から毎週水・木・土曜日に実施します。
○市内医療機関(ファイザー社ワクチン) / 実施日は医療機関によって異なります。

※3回目のワクチンについては、モデルナ社製とファイザー社製の供給割合が同程度になる見込みです。市では、接種間隔違いを防ぐため、モデルナ社製は集団接種(谷和原公民館)、ファイザー社製は個別接種(医療機関)で使用します。

■ **ワクチンの種類** 武田/モデルナ社・ファイザー社

1、2回目に受けたワクチンの種類にかかわらず、武田/モデルナ社・ファイザー社のどちらかを選択し接種することができます。交互接種しても抗体価の上昇は良好で、副反応も同じワクチンを接種する場合と差がなかったと国から報告されています。

■ **無料送迎バス** 2月9日(水)から4月30日(土)まで、毎週水・木・土曜日に谷和原公民館と市内各地区を結ぶ無料送迎バスを運行します。時刻表やバス停などの詳細は接種券に同封するパンフレットをご覧ください。

■ **予約方法** ワクチン接種コールセンター(電話予約)、インターネット予約

※電話予約やインターネット予約が難しい方のために、臨時予約相談窓口を伊奈庁舎、谷和原庁舎、保健福祉センターに設置します。(平日午前8時30分~午後5時15分、2月中旬まで設置予定)

今後新たな情報が出た場合は、改めて広報紙・市ホームページなどでお知らせします。

また、国からの通知やワクチンの供給状況により変更となる場合がありますのでご了承ください。

市内の接種状況

■ **市内の接種状況(1月13日現在)**

※12歳以上の人口(45,938人)

1回目接種: 89.30% (41,026人)

2回目接種: 88.64% (40,724人)

※18歳以上の人口(43,141人)

3回目接種: 1.26% (544人)

最新情報は次のQRコードまたはホームページからご確認ください。



茨城県で無料検査実施中

■ **対象:** 次の要件をすべて満たす方(満たさない場合は有料)

- ①健康上の理由によりワクチン接種を2回受けられない方、または12歳未満の子ども
- ②発熱、せきなどの新型コロナウイルス感染症の症状がない方



県ホームページ

③「ワクチン・検査パッケージ」や「民間事業者等による自主的な取組」において、陰性の検査結果が必要な方

■ **検査場所:** 県内の薬局など(県薬剤師会のホームページを参照)

■ **種類:** PCR検査、抗原定性検査

■ **期限:** 3月31日(木)

※1月末までは上記に限らず感染不安があれば無料で検査できます(市ホームページを参照)。



県薬剤師会
ホームページ



市ホームページ

ワクチン接種は、強制ではなく、自らの意思で受けるものです。お互いを思いやる心を持ちましょう。



谷原小学校・十和小学校の 統合準備を進めています



問 教育委員会学校総務課適正配置推進室（内線7105）

現在、令和5年4月の谷原小学校と十和小学校の統合校の開校に向けて、両校の先生代表、保護者代表および学区の住民代表の方々などで構成された、3つの検討部会（総務部会・学校運営部会・PTA部会）において、学校の統合に必要なさまざまな検討事項について協議を進めています。

協議の内容や進捗状況などについては、広報紙やホームページなどを通じて皆さんにお知らせします。

各検討部会で協議する主な検討事項

総務部会

学校名、学校位置、
通学体制、体操服、
校歌・校章など

学校運営部会

校則、児童の交流事業、
教育課程、日課表、
学校備品の整理など

PTA部会

PTA組織編制、予算、
役員選出、規約、
運営計画など

主な検討事項の進捗状況

検討事項	進捗状況
学校名・学校位置	総務部会の案が統合準備委員会に提出され、統合準備委員会での協議が終了しています。この案を基に市教育委員会が検討後、市議会へ提出し、市議会の議決を経て正式に決定します。
校則	両校で校則（学習の決まりと生活の決まり）の照らし合わせを実施しました。令和4年度から両校統一の校則を運用します。
児童の交流事業	交流事業の概要を決定しました。主に、校外学習や持久走、授業などの合同実施を予定しています。

委員および部会員の主な意見

子どもたちの思い出に残る、閉校・開校イベントにしてあげたい。

学校の位置は、周辺に公共施設が多い谷原小学校はどうか。



統合前に校則や日課表を統一し、児童のならし期間を設けてはどうか。

PTA組織編制は、保護者の負担を減らすために見直しを図りたい。

声をつなぐ、
みらいをつくる。



スマホひとつで、 街づくり中。

SumaMachiは、つくばみらい市と市民とが双方向にやり取りできる新しいサービス。それは市民のリアルな声を、リアルタイムに聴き、改善に繋げる新しい対話。
さあ、日本一住みやすいまちを、あなたの声で。

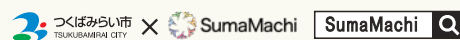

SumaMachi ミラシアプロジェクト

あなたの声で街づくりキャンペーン

期間：2022年1月25日(火)～2月25日(金)まで



つくばみらい市をより良い街にするため未来につながるあなたの声をお聞かせください！

参加方法

1 **サイトにアクセス**
右記のQRから
キャンペーンサイトへ！



2 **アカウントの作成**
SumaMachi
アカウントを作成する



3 **質問に回答**
つくばみらい市からの
質問に答えて完了です。



キャンペーン期間中
つくばみらい市からの
質問に答えると抽選で
プレゼントが当たります！

※写真はイメージです。
※当選者の方には追って事務局よりご連絡致します。
※詳細は左記のQRからご確認ください。



※キャンペーンの内容は予告なく変更になる可能性があります。

主催：ミラシアプロジェクト（つくばみらい市・HENNGE 株）

パブリック・コメント

募集します！



公共施設等の総合管理に
関する指針の改訂

問 伊奈庁舎財政課（内線2206）

市では、公共施設等の管理に関する基本方針を掲げた「公共施設等の総合管理に関する指針」の改訂作業を進めています。

■パブリック・コメントの募集

○閲覧場所 伊奈庁舎財政課、谷和

原庁舎市民窓口課、各公共施設
○意見募集期間 2月7日(月)～3月6日(日)

■市民説明会の開催

○日時・会場 2月5日(土) 午前10時～11時（伊奈庁舎3階大会議室）
※説明会は申し込み不要で、どなたでも参加できます。参加希望の方は、開催当日に会場までご来場ください。

募集中！



「地域防災計画」と
「国民保護計画」の改訂

問 伊奈庁舎防災課（内線2502）

市では、「地域防災計画」と「国民保護計画」の改訂作業を進めています。

「地域防災計画」とは、つくばみらい市域に係る防災に関する事項について、各機関が連携して災害対策を行い、市民の生命、身体および財産を災害から保護することを目的とした計画です。

■パブリック・コメントの募集

○閲覧場所 伊奈庁舎防災課、谷和原庁舎市民窓口課、各公共施設
○意見募集期間 2月20日(日)まで

また、「国民保護計画」は、武力攻撃や大規模なテロ攻撃が発生した場合、国・地方公共団体・関係機関などが連携し、迅速・的確に市民の避難や救援を行うことを目的とした計画です。

2月16日(水) Jアラート 全国一斉情報伝達試験

全国瞬時警報システム（Jアラート）の伝達試験を行います。内閣官房から全国に配信された情報が、防災行政無線を介して正常に作動するか、全国で一斉に試験放送を実施します。試験放送ですので、お間違えのないようお願いします。なお、防災行政無線に連動して、防災アプリや登録制メール、SNSなどにも配信されるので、あらかじめご了承ください。

■日時：2月16日(水) 午前11時頃

【放送内容（参考）】

♪上り4音チャイム♪
「これは、Jアラートのテストです」×3回
「こちらは、ぼうさいつくばみらいです」
♪下り4音チャイム♪

※全国瞬時警報システム（Jアラート）とは、地震・津波や武力攻撃などの緊急情報を、国から人工衛星などを通じて瞬時に伝えるシステムです。

問 伊奈庁舎防災課（内線2502）

3 広報紙を読む頻度を教えてください。

毎月読む 2～3カ月に1回 半年に1回
年に1回 ほとんど読まない

4 広報紙の満足度を教えてください。

満足 普通 不満

5 広報紙について改善してほしい部分を教えてください。

()

6 よかった記事を教えてください。

()

7 広報紙への意見・感想・掲載してほしい情報などがあれば教えてください。

()



お知らせ

確定申告の事前予約はお済みですか

問 伊奈庁舎税務課（内線2307）

確定申告は、事前予約制です。申告が必要な方でまだ予約がお済みでない方は、予約をお願いします。

▼申告期間 2月14日(月)～3月15日(火)

■予約・変更・取り消し方法

①スマートフォンまたはパソコン

スマートフォンで下記QRコードを読み込むか、パソコンから市ホームページにアクセスしてください。

▼受付期限 3月12日(土) 午後5時

※申告希望日の3日前の午後5時まで

受け付け可能

②電話

「予約専用ダイヤル」

☎0297・44・6677

▼受付期限 3月11日(金)（土、日、祝日を除く午前9時～午後4時30分）

※申告希望日の3日前の午後4時30分まで受け付け可能です。なお、申告の内容などに関するお問い合わせは、広報1月号をご覧ください。税務課までお問い合わせください。



申告予約
受付サイト



お知らせ

浄配水場設備の点検を実施します

問 谷和原庁舎上下水道課（内線5306）

次の日時で、各浄配水場の自家発電設備の点検を夜間に実施します。これに伴い、水圧が一時的に不安定になり、濁り水が発生する可能性があります。

住民の皆さんへの影響を最小限に抑えるよう点検を行います。濁り水が家庭の水道管に入らないよう、点検時中の水の使用はお控えください。

濁り水が出たときは、水を出してきれいになったことを確認の上、ご使用ください。近隣の皆さんには、ご迷惑

をおかけしますが、ご理解とご協力を願います。

▼点検実施日 2次のとおり

○みらい平配水場（陽光台・紫峰ヶ丘地区） 3月3日(木)～4日(金)

○谷和原浄水場（谷和原・富士見ヶ丘地区） 3月7日(月)～8日(火)

○久保浄水場（伊奈地区） 3月15日(火)～16日(水)

▼実施時間 午後11時～翌日午前5時を予定



お知らせ

つくばみらい市長選挙の期日が決定

問 市選挙管理委員会事務局（内線2105）

つくばみらい市長選挙の期日は次のとおりです。

▼告示日（立候補受付日） 4月17日(日)

▼投票日 4月24日(日)（即日開票）

▼当日投票時間 午前7時～午後6時

選挙の詳しいお知らせは、広報3月号および4月号でお伝えします。

号および4月号でお伝えします。



健康

成人肺炎球菌予防接種はお済みですか

問 健康増進課（保健福祉センター内） ☎0297・25・2100

成人肺炎球菌予防接種の定期予防接種の対象者は、年度ごとに異なります。

令和3年度に対象となる方の接種期限は3月31日(木)です。

対象となる方には、令和3年4月下旬に接種券を郵送しています。接種券がない方は再発行できますので、健康増進課までお問い合わせください。

また、助成額などの詳細については、市のホームページからご覧いただけます。



市ホームページ
はこちら

■令和3年度対象者

○次の期間に生まれた方

- ・昭和31年4月2日～昭和32年4月1日
- ・昭和26年4月2日～昭和27年4月1日
- ・昭和21年4月2日～昭和22年4月1日
- ・昭和16年4月2日～昭和17年4月1日
- ・昭和11年4月2日～昭和12年4月1日
- ・昭和6年4月2日～昭和7年4月1日
- ・大正15年4月2日～昭和2年4月1日
- ・大正10年4月2日～大正11年4月1日

○60歳以上65歳未満の方で、心臓・腎臓もしくは呼吸器の機能またはヒト免疫不全ウイルスによる免疫の機能に障がいのある方
※いずれも過去に成人肺炎球菌予防接種を受けていない方に限る。



お知らせ

新春の集いを開催しました

伊奈庁舎秘書広報課 (内線 1101)

市新春の集い世話人会が主催する令和4年賀詞交換会「つくばみらい市新春の集い」が1月11日、茨城ゴルフ倶楽部で開催されました。

新型コロナウイルス感染症対策のため、規模を縮小しての開催となりましたが、市内各界で活躍される方々などが一堂に会し、まちづくりに関する意見交換が行われました。

小田川市長は今年の抱負を表す漢字「越」を披露。「このコロナ禍を皆で乗り越える、様々な課題に立ちはだかる壁を乗り越える、これまでの固定観念や既存概念を乗り越える、そんな想い

を『越』に込めました」とあいさつし、市のさらなる発展を誓いました。

恒例の新春抽選会では、市特産品の

詰め合わせや、商工会提供の日本酒やわら三万石」、茨城みなみ農協提供のトマトが当選者に手渡され、新春を祝う会となりました。



お知らせ

市競争入札参加資格申請を追加受け付け

伊奈庁舎財政課 (内線 2205)

市が発注する建設工事、業務委託および物品納入などの競争入札へ参加を希望する方の「入札参加資格申請」の追加受け付けを行います。

▼受付期間 1月31日～2月25日(金)

※土、日、祝日を除く。

▼提出書類 申請書・添付書類などの詳細については、市ホームページで

ご確認ください。

▼申請方法 郵送のみ

▼登録期間 4月1日(金)～令和5年3月31日(金)

【受付場所および問い合わせ先】

T300・2395 つくばみらい市

福田195 総務部財政課契約検査係



くらしのQ&A

[今月のテーマ]

「家の定期点検」のチラシに注意!

Q

「家の定期点検をします」という知らない業者のチラシが郵便受けに入っていました。「費用はかかりません。ご連絡ください」とありますが信用できるでしょうか。(60代女性)

A

保険金の請求は自分でできます!

業者に連絡をすると、簡単な点検の後で「火災保険を使って家の傷んでいるところを直しませんか」と修理を勧められるようです。

「保険金を使えば、自己負担なく修理ができる」「保険申請のサポートもする」と勧誘されますが、本当に保険金が支払われるのか、修理が保険金の範囲内で収まるのかは分かりません。まずは契約している損害保険会社に相談しましょう。保険金の請求は自分でできます。

「家が古くなり壊れた箇所にも保険が使える」と申請を持ちかけられることもありますが、保険による修理は台風や地震、大雪などの自然災害によって壊れた場合でないと利用できません。うその申請は保険会社をだましたことになってしまいます。

また、契約すると、保険金の30~40%という高額な手数料を請求され、止めるにしても解約手数料がかかるので注意が必要です。



まみりん

市消費生活センター
イメージキャラクター

市消費生活センター (谷和原庁舎1階)

☎0297 - 25 - 3288

参加費無料！事前予約制

持っていない方には
無料で
スマホ貸し出し！

スマホ教室開催！

☎ 伊奈庁舎総務課デジタル推進室（内線2108、2109）

スマートフォンの操作に自信がない方や、まだスマートフォンを利用していない方を対象に、市では事業者（㈱セキショウモバイル、㈱ティーガイア、㈱ニチコム）と連携しスマホ教室を開催します。

- ▶開催日時：2月17日(木)、18日(金)、21日(月)
午前の部：午前10時～正午
午後の部：午後1時30分～3時30分
- ▶会場：みらい平市民センター4階 会議室
- ▶対象者：市内在住の方
(スマートフォンを持っていない方も参加できます)
- ▶募集定員：各回15人
※定員に達し次第、受け付けを終了します。
- ▶申し込み方法：電話にて、総務課デジタル推進室にお申し込みください。
- ▶申込期限：2月14日(月)



イベント

市まちづくりシンポジウムを開催します

☎ 谷和原庁舎産業経済課（内線3104）

市では筑波大学やつくば秀英高校と連携して、農業やまちづくりをテーマにした共同研究を行ってきました。

2月6日(日)には共同研究の集大成として、つくばみらいまちづくりシンポジウム2021を開催し、研究成果の発表が行われます。ご興味のある方は、お問い合わせください。

▼日時：2月6日(日) 午後1時～3時
▼場所：きらくやま世代ふれあいの館
▼募集人数：80人

▼内容

●第1部…基調講演

○菱川勢一さん（映画監督、ドローイング&マニユアル(株)代表取締役会長）

○中田浩二さん（鹿島アントラーズC.R.O.）

●第2部…成果発表

○農業課題に関する提案

○きらくやま再生プロジェクト

○ワープステーション江戸周辺地域開発プロジェクト

▼申込先：産業経済課 農業振興係

☎ 伊奈庁舎介護福祉課（内線4301）

移動スーパーを使ってみよう！

利用促進イベントを開催します！

市では令和2年6月から移動スーパーの運行を始め、現在、月曜日から土曜日の週6日、61箇所を停車場所に運行しています。今回、移動スーパーをより多くの方に知ってもらい、ご利用していただくためイベントを開催します。運行スケジュールをご確認の上、ぜひ、移動スーパーをご利用ください。

▶イベント期間：2月7日(月)～19日(土)

この期間内に移動スーパーをご利用の方に、お弁当、お刺身のパックが傾かずに入るエコバッグをプレゼントします。さらに自宅でできる健康食レシピの配布、移動スーパーに同行した管理栄養士や保健師から健康指導を受けることができます。

▶割引券利用可能期間：2月7日(月)～3月31日(木)

ページ下部の割引券を切り離し、移動スーパーでのお会計の際に係員にお渡しください。なお、利用については、割引券記載内容を確認してください。

※イベント期間と割引券利用可能期間が異なります。ご注意ください。



（株）カスミと連携して
運行しています！



お知らせ

市消防出初式を開催しました

伊奈庁舎防災課（内線2506）

市消防関係者による「消防出初式」を1月9日、きらくやまふれあいの丘で行い、市内の消防団全分団と消防関係者合わせて約150人が参加しました。

小田川市長および浅野^{あさの}団長から、防災・減災対策・消防団員の心構えについてお話しいただいた後、長年勤続し功労のあった消防職団員への表彰伝達が行われました。



お知らせ

スマートフォンでの申告が便利です

伊奈庁舎税務課（内線2307）

小田川市長が、所得税の確定申告受付の前に、スマートフォンを使った確定申告の模擬体験をしました。

確定申告に必要な書類とマイナンバーカード、そしてスマートフォンを用意し、「確定申告書等作成コーナー」（国税庁ホームページ）の画面の質問に答える形で入力を行い、短時間で確定申告書を完成させ、送信しました。

市長は「マイナンバーカードを利用したスマホでの確定申告は、思ったよ



り簡単に驚きました。皆さんもぜひ、ご利用ください」と感想を語りました。

確定申告書等作成コーナー（国税庁ホームページ）



移動スーパー運行スケジュール

月曜日	
10時15分～	青木住宅自治会館
10時35分～	豊体第一公民館
10時50分～	青古新田集会所
11時10分～	奉社下谷口公民館
11時30分～	(小張) 高雲寺駐車場
13時45分～	(上島) いいねデイサービス
14時05分～	(下島) ミレージモジマ
14時30分～	戸茂公民館
14時50分～	根柄集会所
15時10分～	足高公民館

木曜日	
10時10分～	宮戸公民館
10時30分～	谷和原庁舎
10時50分～	下長沼公民館
11時10分～	仁左衛門新田公民館
11時30分～	(南) 出荷場
13時50分～	神生公民館
14時10分～	きらくやまふれあいの丘すこやか福祉館前
14時40分～	東栗山公民館
15時00分～	東栗山団地前
15時20分～	城中台バス停

火曜日	
10時15分～	谷井田北9区
10時35分～	山谷公民館
10時55分～	弥柳公民館
11時15分～	(長渡呂新田) 株ナガタ事務所駐車場
11時35分～	新戸公民館
13時45分～	(伊丹) 消防第4分団倉庫
14時05分～	山王新田八期集会所
14時25分～	下平柳公民館
14時45分～	中平柳集会所
15時05分～	(上平柳) 吉田宅入口
15時25分～	(狸淵) ユニバーサルトイ

金曜日	
10時20分～	大和田本橋宅入口
10時40分～	(野堀) 消防第6分団倉庫
11時00分～	平和台自治会集会所
11時20分～	みどり自治会たなかのみせや
11時40分～	久保公民館
13時40分～	宝木山上野製作所駐車場
14時00分～	台宮農研修センター
14時25分～	谷和原公民館福岡分館
14時45分～	押砂公民館
15時05分～	箕輪ヘアーサロンヒロ駐車場
15時25分～	北袋集落センター

水曜日	
10時10分～	高岡公民館
10時30分～	狸穴公民館
11時05分～	板橋不動尊駐車場
11時30分～	伊奈東自治会館(旧勸兵衛新田自治会)
13時45分～	古箆宮農研修センター
14時05分～	平沼集会所
14時25分～	(上小目) トヨリハ駐車場
14時45分～	新田正角公民館
15時05分～	舟戸集落センター

土曜日	
10時15分～	(細代) 姫神社
10時35分～	寺畑ふるさと会館
11時00分～	谷和原公民館十和分館
11時20分～	日川中集会所
13時45分～	(伊奈東) ご長寿倶楽部つくばみらい伊奈東
14時05分～	(狸穴) どんぐり村
14時30分～	古宿公民館前
14時50分～	関場五反田公民館
15時10分～	福原公民館
15時30分～	鎌田公民館

広報つくばみらい1月号 (No.190) の18ページに掲載した「市民税・県民税申告書が自宅で作成できます」の記事について、誤りがありましたので、お詫びして訂正します。

誤：22ページのフローチャート

正：20ページのフローチャート

掲載のイメージ

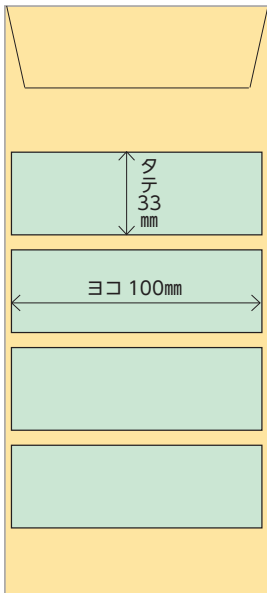

封筒広告掲載申込書に必要な事項を記入の上、窓口に持参または郵送でこの課までお申し込みください。広告図

- 広告の規格および掲載料
- ▼ 広告規格 縦タテ33mm × ヨコ100mm
- ▼ 掲載位置 窓付き 洋形4号封筒裏面
- ▼ 募集枠 4枠
- ▼ 印刷枚数 3万枚
- ▼ 掲載料 (1枠) 3万円
- ▼ 募集期間 2月1日(火)～28日(月)
- 応募方法

■ 広告掲載の流れ

受け付け終了後、広告掲載可否の審査を行います。掲載が決定した場合、市広告掲載決定通知書と一緒に掲載料の納入通知書を送りますので、広告掲載料を納付してください。

案の電子データは、電子メールでお送りください。(Word、Excel、PowerPoint)
 ※応募資格や広告の案内については、市広告掲載要綱をご確認ください。
 ※申込書および要綱などは、この課窓口にあります。また、市ホームページからもダウンロードが可能です。
■ 申込先
 〒300-2395 つくばみらい市 福田195
 つくばみらい市こども課こども福祉係
 ☒ kodomo01@city.tsukubamirai.g.jp



募集

事務用封筒に広告を載せませんか？

問 伊奈庁舎こども課 (内線4202)

こども課では、児童手当および保育業務などで使用する事務用封筒に、広告を掲載する広告主を募集します。



コロナ支援

パルスオキシメーターを貸し出します

問 健康増進課 (保健福祉センター内) ☎0297-25-2100

市では、新型コロナウイルス感染症により自宅待機などの方に、パルスオキシメーターを貸し出しています。

▼ 対象者 ① 次のいずれかに該当し、貸与を希望する市民

- ① 自宅療養者で、茨城県のパルスオキシメーターが手元に届いていない方
- ② 自宅待機中の濃厚接触者の方
- ③ 感染に不安のある体調不良の方

▼ 申込方法 健康増進課へ電話で申し込み (本人または家族)

▼ 申込日時 開庁日の午前8時30分～午後5時15分

▼ 貸出方法 原則、対象者の自宅へ配送

詳細はこちら 



農業

乾燥汚泥肥料を無料で配布しています

問 谷和原庁舎上下水道課 (内線5303、5305)

市では、下水処理施設において生産された乾燥汚泥肥料の無料配布を行っています。

寒い時期の施肥は「寒肥」と呼ばれ、春先の土に栄養が行き渡りやすくなると言われていきます。

ぜひ、春に向けての準備にお使いください。

- ▼ 内容量 1袋約10kg入り
- ▼ 成分 窒素 約4.5%
- リン酸 約6.2%
- 加里 (カリウム) 約0.5%未満

※ 年末年始および祝日は除く。

- ▼ 申し込み方法 上下水道課へ電話申し込み
- ▼ 対象者 市内在住の方で、配布場所まで取りに来られる方に限ります。
- ▼ 配布場所 農業集落排水十和水処理センター (つくばみらい市 榎木 816)
- ▼ 配布日時 数に限りがあるため、事前予約制とします。毎週金曜日 午後1時30分～3時



お知らせ

問 谷和原庁舎生活環境課 (内線3301)

牛久沼水質浄化ポスター入賞者決定

市内小中学生8人が入賞

牛久沼流域の4市(龍ヶ崎市・牛久市・つくば市・つくばみらい市)の小中学生を対象に募集した「牛久沼水質浄化ポスター」の入賞者が決定しました。谷和原庁舎の1階ロビーで2月21日(月)から28日(月)まで入賞作品を展示します。この機会にぜひご覧ください。

■市内入賞者(敬称略)

中学生の部

【最優秀賞】森田香 (伊奈中2年)

【優良賞】丸山凛 (谷和原中2年)

桐生千紘 (谷和原中1年)

藤井洸気 (小絹中1年)

小学校高学年の部

【優秀賞】板谷周平 (小絹小6年)

小学校低学年の部

【優秀賞】越智健人 (伊奈東小2年)

【優良賞】石黒杏花 (陽光台小2年)

石山蒼唯 (陽光台小1年)



お知らせ

問 伊奈庁舎企画政策課 (内線1206)

図柄ナンバーで地域の魅力を発信しよう

みんなに愛されて3年、
申込1万件突破!



申し込み方法

して、図柄ナンバーで走って地域の魅力を発信しましょう。

地方版図柄入りナンバープレート制度
平成30年10月1日、つくばナンバー地域の更なる知名度向上や地域振興などを図るため、県南・県西13自治体が連携し、地方版図柄入りナンバープレート(図柄ナンバー)の交付がスタートしました。

交付手数料

○中型標板(普通乗用車など) 7580円

○中型標板(軽自動車) 7640円

○大型標板(大型バス・大型トラックなど) 1万1210円

※ディーラーや整備工場に依頼する場合、別途手数料がかかります。

寄付金

交付手数料に加え1000円以上を寄付すると、フルカラーの図柄ナンバーを選ぶことができます。(寄付金なしの場合は、モノトーンの図柄ナンバーとなります。)

いただいた寄付金は、つくばナンバー地域の交通サービスの改善や観光振興などの事業費として活用していきます。

皆さんの周りでも見かけることが多くなってきた図柄ナンバーは、新車・中古車の購入時に取り付けができ、また、現在乗っている車の車検時などに、同じ番号のまま交換できます。つくばナンバー地域の「走る広告塔」と

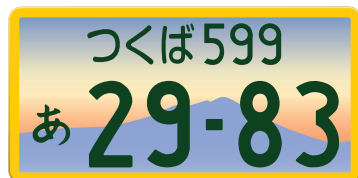

中学校部門

最優秀賞 森田香



優良賞 丸山凛



優良賞 桐生千紘



優良賞 藤井洸気



小学校低学年部門

優良賞 石山蒼唯



優良賞 石黒杏花



優秀賞 越智健人



小学校高学年部門

優秀賞 板谷周平



「第6回みらいマラソン」は オンラインで開催します！

☎ 教育委員会生涯学習課スポーツ推進室 (内線7307)

「第6回みらいマラソン」は、三密を避けて、市民が気軽に健康増進に取り組むきっかけづくりを目的として、オンラインによるランニング、ウォーキングイベントとして開催します。

▶開催期間：2月20日(日)～3月6日(日)

▶参加方法：自身のスマートフォンに、参加したい種目の専用アプリをダウンロードしてエントリーをしてください。

▶申込期限：2月13日(日) 午後5時



▶種目：

○ランニングの部：累積距離（期間中の累計走行距離）計測アプリ「TATTA」を使用します。

○ウォーキングの部：累積歩数（期間中の累計歩数）計測アプリ「スポーツタウン WALKER」を使用します。

▶申し込み方法：公式ホームページ

<https://mirai-marathon.jp/>



各種スポーツ大会の結果

ウィンタートーナメント

主催：市スポーツ協会 バレーボール部

開催日：令和3年12月12日(日)

会場：市総合運動公園体育館

参加チーム：6チーム

大会結果

優勝 ZERO

準優勝 エンジェルズ

3位 Mickey・
ニャークス



市ターゲットバードゴルフ秋季大会

開催日：令和3年11月27日(土)

会場：市総合運動公園 多目的広場ターゲットバードゴルフ場

参加人数：50人（男24人・女26人）

大会結果

優勝 ねもとふみこ 根本文子

準優勝 かわぐちひさお 川口久雄

第3位 さいとうゆきお 斉藤雪雄

第4位 ひがのゆきお 日下野幸生

第5位 たじろかずい 田代一宇



第15回つくばみらい市長杯ゲートボール大会

主催：市スポーツ協会 ゲートボール連合会

開催日：令和3年11月13日(土)

会場：きらくやまゲートボール場

大会結果

優勝 谷和原混成 チーム

準優勝 みらい チーム

3位 寿会 チーム



第14回常総地区防犯剣道大会

主催：常総地区防犯剣道大会、常総市スポーツ協会、市スポーツ協会

開催日：令和3年11月23日(火)

会場：水海道中学校体育館

参加人数：小学生72人

市スポーツ少年団伊奈剣友会
所属の選手が入賞しました！



■三本勝負

○小学1、2年生の部

第3位 さとうはるき 佐藤崇希

○小学3年生の部

準優勝 しんやいなか 新屋糸千果

○小学生5、6年生の部

優勝 しんやけんしろう 新屋堅士朗、第3位 なかのほると 中野陽太

■基本試合

○小学2年生の部

準優勝 むとうけんしん 武藤健真



元 気いっぱい「よいしょ！」 小絹児童館で餅つき体験会が行われました

小絹児童館で1月10日、餅つき体験会が行われました。当日は138人の親子が参加し、「よいしょ！」の掛け声とともに、元気いっぱいにお餅をついていました。参加した子どもたちにはおしるこが振舞われ、笑顔が溢れる餅つき体験会になりました。参加した澤田陽生さんは「初めてお餅をついたけど難しかった。楽しかったから、また参加したい」と話してくれました。

交 通安全の願いを込めて 交通安全ポスターコンクールで市内小中学生が入賞

令和3年度茨城県交通安全ポスター作品コンクールにて、小張小学校5年の張替楠々さん（写真左）と、伊奈中学校2年の阿部心音さん（写真右）が優秀賞を受賞しました。交通安全に対する意識を高めるために開催されたこのコンクールには、県内の小・中学生と高校生から約2,200作品が応募され、優秀賞はそのうち選ばれた66作品のみが対象となりました。おめでとうございます！



駅 を彩るシャンパンゴールドの灯 みらい平駅前でイルミネーション実施中！

昨年に引き続き、市観光協会によるイルミネーションが、みらい平駅前で12月16日から点灯しました。およそ5,400球のシャンパンゴールドのLEDが、駅前を綺麗に彩っています。今年は観光協会会員の皆さんに協賛金を募ったほか、設置作業にご協力いただきました。駅を利用する方々も、足を止めて駅前を彩る光の波を見上げていました。

日 頃の感謝を踊りに乗せて 伊奈東小で感謝の会が開かれました

12月4日、伊奈東小学校で「感謝の会」が開かれました。「感謝の会」は、日頃から児童がお世話になっている地域のボランティアの方々に感謝を伝えるもので、感謝状の贈呈や、代表児童による感謝の言葉がありました。会の最後には、6年生によるソーラン節が披露され、この日のために練習してきた成果を存分に発揮していました。





手をつなぐ子らの 作品展を開催します

市内中学校の特別支援学級で学ぶ児童生徒たちの作品を一堂に集めて、作品展を開催いたします。児童生徒の力作を、ぜひ、ご覧ください。

▶日時：2月4日(金)～10日(木) 午前9時30分～午後6時 ※最終日は午後3時まで。7日(月)は休館日。

▶会場：きらくやまふれあいの丘 すこやか福祉館 1階介護教育室

▶展示内容：絵画、習字、手芸、工作など
 企画 市教育研究会特別支援教育部会 担当：宮崎(陽光台小学校) ☎0297 - 44 - 5817



第3回里親制度 説明会を開催します

▶日時：2月19日(土) 午前10時～午後0時30分(予定)

▶場所：児童養護施設 つくば香風寮 地域交流スペース(つくば市高崎802-1)

▶内容：里親制度説明、里親さんの体験談

▶参加費：無料

▶定員：30人

▶その他：動画視聴のみも可能です。会場内はマスク着用必須です。

▶申込方法：下記QRコードから応募してください。



▶申込締切：2月12日(土)

☎ 社会福祉法人 同仁会 つくば香風寮 ☎080 - 8434 - 3329

<https://doujinkai.or.jp/foster-parent/recruit-tsukuba/>



コミュニティセンター 講座受講生募集

①みらい平コミュニティセンター

【読み聞かせと手話】

▶日時：2月11日(金)、20日(日) 午後1時～2時

▶対象：小学生以上

▶参加費：各500円

【みんなでヨガ】

▶日時：2月2日、9日、16日、23日(各水曜日) 午後7時～8時

▶対象：高校生以上

▶参加費：各500円

②板橋コミュニティセンター

【キャリアプラン講座～すごい目標設定～】

▶日時：2月12日(土) 午前10時～11時30分

▶対象：高校生以上

▶参加費：500円

③谷井田コミュニティセンター

【キャリアプラン講座～すごい目標設定～】

▶日時：2月26日(土) 午前10時～11時30分

▶対象：高校生以上

▶参加費：500円

【簡単のんびりフラ】

▶日時：2月3日、10日、17日、24日、3月3日(各木曜日) 午後1時～2時 ※全5回

▶対象：高校生以上

▶参加費：各500円

④小絹コミュニティセンター

【簡単のんびりフラ】

▶日時：3月4日、11日、18日(各金曜日) 午後1時～2時 ※全4回

▶対象：初心者の方

▶参加費：4回コース 2,000円

☎ みらい平コミュニティセンター

☎0297 - 38 - 7240

くらしの 情報

くらしの情報では、「市からのお知らせ」や「募集」「イベント」など、暮らしに関するさまざまな情報をお届けします。

市内の火災・救急件数

火災	12月分		累計	救急	12月分		累計
	件数	割合			件数	割合	
建物	1件	8%	8件	交通事故	18件	15%	158件
車両	0件	0%	5件	急病	111件	91%	1288件
その他	0件	0%	9件	その他	55件	45%	435件
計	1件	8%	22件	計	184件	151%	1881件



第9回わが街ウォーキング 参加者募集

大空の下、のんびり季節を味わいながら自分のペースでつくばみらい市の何処か、往復3キロ弱の道程を歩いてみませんか？

▶日程：2月19日(土) ※雨天中止

▶受付時間：午前9時30分～10時

▶今回のコース：ワープステーションおよび周辺

▶集合場所：ワープステーション駐車場

▶持ち物：マスク着用、飲み物、タオル、動きやすい服装、履きなれた靴

▶募集人数：15組

▶主催：傾聴ボランティアほほえみ

※次回は4月6日(水)開催予定

▶申込先：下記問い合わせ先まで

☎ 社会福祉協議会ボランティア市民活動センター ☎0297 - 25 - 2101



第 49 回筑波山 梅まつりを開催します

「筑波山梅まつり」は、茨城県二大梅まつりの一つで、本年で 49 回目を迎える早春の筑波山を代表するイベントです。筑波山の中腹（標高 250 m 付近）にある「筑波山梅林」で開催され、2 月から 3 月にかけて、約 1,000 本もの梅が咲き誇ります。また、園内は筑波山地域ジオパークの見どころの一つにもなっています。梅林最上部の「展望あずまや」からは、関東平野が一望でき、好日には東京スカイツリーや富士山まで見渡すことができます。



詳細は右記 QR コードから
ホームページをご覧ください。

▶日時：2月12日(土)～3月13日(日)
 園 筑波山梅まつり実行委員会（つくば観光コンベンション協会） ☎ 029 - 869 - 8333



薪ストーブを使う 際にはご注意ください！

その使い方大丈夫？

薪ストーブは、使い方を誤ると煙、すすが大量に飛散してご近所トラブルの原因になります。現在、薪ストーブを使用している方、これから設置を検討している方は、近隣に配慮して使用してください。



園 谷和原庁舎生活環境課
(内線 3301)

詳細はこちら



水道管の凍結に 注意してください

冬の冷え込みが厳しくなると、水道管の凍結が発生しやすくなります。少しの準備で防ぐことができるので、家庭でする防寒対策を行きましょう。

こんなときは注意を！

○最低気温が - 4℃以下になるとき
 ○外出などで長期間水道を使用しないとき
凍結しやすい場所

○屋外の蛇口やむき出しの水道管
 ○北向きにある水まわり（洗面所やトイレの蛇口など）
 ○メーターボックス内

凍結を防ぐには

○屋外の蛇口やむき出しの水道管には、保温チューブや布などを巻きつけて保温する。また、濡れないように上からビニールを被せる。

○内部を保温してメーターを保護するため、メーターボックスの中に布や発泡スチロールなどを入れる。

凍結してしまったら

蛇口が凍ったときは、自然に溶けるのを待つか、凍ってしまった部分にタオルなどを被せて、ゆっくりとぬるま湯をかける。

※急に熱いお湯をかけると、管や蛇口が破裂したり、給水栓をいためることがあるので注意が必要です。また、凍結により蛇口を開けても水が出ない場合、水が出なくても必ず蛇口を閉めるようにしてください。

破裂による漏水は、お客様負担による修理となります。修理の際には、つくばみらい市指定給水装置工事事業者へ依頼してください。

※指定給水装置工事事業者は市ホームページで確認できます。



園 谷和原庁舎上下水道課（内線 5308）



市民防災力UP 講座 参加者募集！

～お坊さんが伝える防災・災害について～
 大雨、台風など、近年多発する自然災害…。もしもの時の備えは大丈夫ですか？日頃からの準備や、市民の防災力、災害ボランティア活動などについて一緒に学びましょう！

▶日時：3月8日(火) 午前10時～正午
 ▶会場：きらくやま 世代ふれあいの館
 ▶講師：米沢智秀住職（高雲寺住職 茨城県社会福祉協議会防災活動アドバイザー）

▶対象：市内在住、在勤の方

▶定員：50人

▶受講料：無料

▶申込締切：2月25日(金)

園 社会福祉協議会 ボランティア市民活動センター ☎ 0297 - 25 - 2101



こども食堂 ボランティア募集中！

下記の地区で実施しているこども食堂のボランティアを募集しています。調理や買い物など、自分のできることでこども食堂に参加してみませんか？

現在、高校生や大学生、子育て中のママさんもボランティアとして活躍しています！

①やわら食堂

▶日時：毎月第3日曜日 午前9時～午後2時頃まで

▶場所：保健福祉センターなど

②みらい平食堂

▶日時：毎月第4土曜日 午前9時～午後2時頃まで

▶場所：みらい平市民センター

園 社会福祉協議会 ボランティア市民活動センター ☎ 0297 - 25 - 2101

図書館からのお知らせ (2月)

◆図書館休館日 (全館共通)

2月7日(月) 14日(月) 18日(金)
21日(月) 24日(木) 28日(月)

◆おはなし会 (本館)

▶日時: 2月12日(土) (虹の会)、

26日(土) (図書館) 午後2時~

▶対象: 3歳程度から

◆おはなし会 (小絹)

▶日時: 2月6日(日) (図書館) 午前11時~

▶対象: 3歳程度から

◆おはなし会 (みらい平)

▶日時: 2月19日(土) (図書館)

午前11時30分~

▶対象: 3歳程度から

◆ちょちょおはなし会 (本館)

▶日時: 2月10日(木) 午前11時~

▶対象: 0~2歳と保護者の方

◆赤ちゃんタイム (本館)

当面の間中止します

※イベントなどについては、新型コロナウイルス感染症の状況により、中止・変更となることがあります。

◆開館時間

午前9時~午後7時

◆図書館へのお問い合わせ

☎ 0297 - 58 - 3710



司法書士による 相続登記相談

茨城司法書士会では、2月を「相続登記はお済みですか月間」として、相続登記に関する無料相談を行います。

▶期間: 土、日、祝日を除く2月中

▶申込先・実施場所: 県内の各司法書士事務所

▶予約方法: 事前に電話で申し込み

☎ 茨城県司法書士会

☎ 029 - 225 - 0111



市民向け講演会 「思春期に悩むご家族へ」

思春期のお子さんとうどう向き合えば良いか、発達障害の基礎知識も交えながら、家族目線で聞いていただく講演会です。

▶日時: 3月4日(金) 午前9時30分~11時30分

▶場所: みらい平市民センター 4階 (つくばみらい市陽光台3-9-1)

▶内容: 『思春期に悩むご家族へ』

①発達障害って何だろう?

②思春期の関わり方って難しい?

▶講師: 総合守谷第一病院
にしむらはじめ
小児科 西村一先生

▶対象: 市内在住・在勤の方

▶参加費: 無料

▶申し込み方法: 電話または下記QRコードの申し込みフォーム(申込期限: 2月25日(金))

▶定員: 30人程度 (先着順)

※新型コロナウイルス感染症の状況により、延期または中止する場合があります。

☎ 社会福祉協議会 ボラン

ティア市民活動センター

☎ 0297 - 25 - 2101



フリーマーケットに 出店しませんか

みらい平コミュニティセンターでは、事業の一環として、毎月第1土曜日にみらい平どんぐり公園で開催する「あさのいち」にフリーマーケットの出店を予定しています。

▶出店日: 3月5日(土)

▶受付期間: 2月5日(土)~20日(日)

参加要項を確認し、所定の申込用紙に記入の上お申し込みください。

詳しくはホームページをご覧ください。

☎ みらい平コミュニティセンター

☎ 0297 - 38 - 7240



茨城いのちの電話 電話相談員養成講座

茨城いのちの電話は、自殺予防を目的としたボランティア活動です。電話という手段で対話し、悩みを抱える方の支えになる「電話相談員」になっていただくため「電話相談員養成講座受講生」を募集します。

▶応募資格: 23歳以上で、24時間受信体制での活動に積極的に参加でき、所定の研修に必ず参加できる方。*学歴、職業は問いません。

▶定員: 40人程度

▶研修日: 令和4年6月から令和6年3月までの土曜日(原則月3回)

※令和4年9月17日(土)~19日(月)(祝日)の宿泊研修は参加必須です。

▶研修費用: 第1~5課程 各7,000円 *別途宿泊費がかかります。学生の方は受講料を各課程2,000円とします。

▶必要書類: 申込書(茨城いのちの電話ホームページ(<https://iid.or.jp/>))からダウンロードできます)、自分史のレポート(400字詰め原稿用紙5枚以上)

▶研修場所: つくば近辺(講義および研修には、必要に応じてリモート形式を併用します)

▶申込方法: 必要書類を下記問合せ先へ郵送してください。

▶申込締切: 4月8日(金)

☎ 茨城いのちの電話事務局募集係

☎ 029 - 852 - 8505 (月~金) 午前9時から午後5時まで 〒305 - 8691 筑波学園郵便局私書箱60号



ホームページはこちら

第23回 林蔵クイズ

「樺太」豆知識 その1

林蔵の「樺太探検」の話に入る前に「樺太」について学びましょう。

①「樺太」それとも「サハリン」？

「樺太」は日本の呼び方で、ロシアでは「サハリン」と言います。同じ島です。第2次世界大戦後まで北緯50度線を国境とし、これより南が日本の領土でした。国境を境に「北樺太」、「南樺太」と呼ぶこともあり、「樺太」というと「南樺太」を指す場合が多いようです。

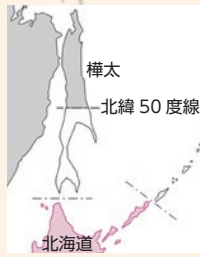

出典：「2020年版われらの北方領土 資料編」(https://www.mofa.go.jp/mofaj/files/000035454.pdf) を加工して作成

②樺太島の大きさ

南北に約948キロメートル（東京～北海道長万部町）、東西の幅最大160キロメートルと縦に細長く、吊るした新巻鮭の形に似ています。面積は大きく76,400平方キロメートルもあります（関東1都6県と山梨県を合わせた位の広さ）。

③南樺太の気候

南樺太の冬の平均気温は-17度にもなる極寒の地で、寒さが厳しいため現地の人は冬期になると北海道や本州に移りました。夏の平均気温は17度くらいで住みやすいようです。

クイズ1 樺太島は何の形に似ていますか。

- ①吊るした新巻鮭 ②すいか ③自転車

クイズ2 南樺太が日本領土だったとき、日本とロシアの国境は北緯何度でしたか。

- ①北緯30度 ②北緯40度 ③北緯50度

クイズ正解者のうち、抽選により、5人に図書券を進呈します。

[応募方法] はがき、メールまたは下記のQRコードで、答え、郵便番号、住所、氏名、年齢、電話番号を記入し、〒300-2395 つくばみらい市福田195 つくばみらい市生涯学習課内間宮林蔵顕彰会「林蔵クイズ」係まで [応募締切] 令和4年2月18日(金)

☀ 林蔵クイズは「あさのいち」に参加しています！



☎ 教育委員会生涯学習課内 間宮林蔵顕彰会
林蔵クイズ係 ☎58-2111 (内線7301)
✉ bunka01@city.tsukubamirai.lg.jp



第22回の答え クイズ1：② 200人 クイズ2：②お答めなし

大腸がん（集団）検診 2月の検体回収日のお知らせ

検体回収日	回収場所
14日(月)	保健福祉センター

事前に採便容器を取り、回収日に提出してください。

▶回収時間：午前9時30分～11時

<採便容器設置場所>

健康増進課（保健福祉センター内）、市民窓口課（伊奈・谷和原庁舎、みらい平市民センター）、図書館、伊奈公民館、きらくやまふれあいの丘すこやか福祉館、みらい平・谷井田・板橋・小絹コミュニティセンター

☎ 健康増進課（保健福祉センター内）
☎ 0297-25-2100



元気いばらき就職面接会 （水戸会場）開催

若年者や離職され求職中の方および就職氷河期世代の方を対象に、合同就職面接会を開催いたします。複数の企業の人事担当者と直接お会いできるチャンスですので、ぜひご参加ください。事前予約は不要です。

▶日時：2月18日(金) 午後1時30分～3時30分（受け付けは午後1時～）

▶場所：県水戸合同庁舎2階大会議室（水戸市柵町1-3-1）

※来場は、公共交通機関をご利用ください。（JR水戸駅南口から徒歩約10分）

▶対象者：若年者や離職中の求職者および就職氷河期世代の方

▶参加事業所：約20社

☎ 県労働政策課いばらき就職支援センター ☎029-233-1576



常陽銀行 年金相談

常陽銀行年金相談コーナーでは、常陽銀行委託の社会保険労務士が無料で相談に応じ、年金請求手続きの代行をしてくれます。

▶予約方法：事前に電話で申し込み

◎予約電話 ☎0297-58-5552

▶日時：2月9日(水) 午前10時～午後3時

▶場所：常陽銀行伊奈支店

☎ 常陽銀行年金センター

☎029-300-2844



農業委員会 各種申請

手続き・申請

2月の農地法に基づく許可申請の受付期間は次のとおりです。

▶受付期間：2月21日(月)～25日(金)

※定例総会は3月10日(水)の予定です。

☎ 農業委員会事務局（内線6301、6302）

健康増進室スケジュール【3月】

【健康増進室】

- 火～金…午前9時～午後8時30分（月曜日休室）
- 土日祝…午前9時～午後4時30分
- 料 金…1回あたり200円（年齢などにより減額制度あり）
- ※利用券10枚をまとめてお求めになると回数券（11回分）の利用ができます。
- ※初めて健康増進室を利用する場合は、事前に「健康増進室利用講習会」を受けてください。

【利用講習会】

講習日時 (1時間程度)	期 日	開始時間
	8日(火)	午後6時30分
	19日(土)	午後1時
	27日(日)	午後1時

- 対象者＝市内在住・在勤・在学者で15歳以上の方（中学生を除く）
- ※障害者手帳をお持ちの方はご持参ください。
- ※市外在住で本市に在勤・在学の方は、それを証明できるものをご持参ください（会社の身分証明書や生徒手帳など）。
- 定員＝各日5人（予約制） ●受講料＝無料
- 申し込み方法＝下記の申込受付開始日から電話または窓口でお申し込みください。お申し込みは、本人、家族のみです。

【ミニ教室】

教室名	日時（時間：午前11時～正午）			
肩こり・腰痛体操	1日(火)	8日(火)	15日(火)	22日(火)
バランスボール	2日(水)	9日(水)	16日(水)	23日(水)
ダンベル運動	3日(木)	10日(木)	17日(木)	24日(木)
リズム運動	4日(金)	11日(金)	18日(金)	25日(金)

- 対象者＝健康増進室利用証の交付を受けている方
- 定員＝各日10人
- 受講料＝200円（年齢などにより減額制度あり）
- 申し込み方法＝下記の申込受付開始日から電話または窓口でお申し込みください。お申し込みは、本人、家族のみです。
- ※各教室、1回まで。
- ※悪天候や災害時などは休講になる場合があります。
- ◎申込受付開始日：2月10日(木)
- 受付時間＝午前8時30分～午後5時15分（土・日・祝日を除く）

介護予防カレンダー【2月】

☎ 伊奈庁舎介護福祉課（内線 4305）

○地域体操クラブ

シルバーリハビリ体操指導士によるいきいきヘルス体操

会 場	実施日（時間：午前10時～11時）	
青木自治会館	7日 14日 21日 28日	月曜日
内宿公民館（筒戸）	14日 28日	月曜日
みらい平コミュニティセンター	1日 8日 15日 22日	火曜日
谷和原公民館 谷原分館	1日 8日 15日 22日	火曜日
板橋コミュニティセンター	3日 10日 17日 24日	木曜日
谷井田コミュニティセンター	3日 10日 17日 24日	木曜日
谷和原公民館 福岡分館	3日 10日 17日 24日	木曜日
きらくやま すこやか福祉館	4日 18日 25日	金曜日
小絹コミュニティセンター	4日 18日 25日	金曜日
谷和原公民館 十和分館	4日 18日	金曜日
谷和原公民館、カスミ富士見ヶ丘店	休講	

※初めてご参加の方は電話でお問い合わせください。

健 けんこう 康

カ レ ン ダ ー - c a l e n d a r -

☎ 健康増進課（保健福祉センター内） ☎ 0297 - 25 - 2100

子どもの健診・教室【2月】

○会場：保健福祉センター

事業名	期 日	備 考
1歳6か月児健診	17日(木)	対象：令和2年7月生
3歳5か月児健診	2日(水)	対象：平成30年8月生
離乳食教室 ※予約制	15日(火) 午後1時～3時30分 (1組30分)	対象：5か月～12か月児 (個別相談になります)
マタニティ教室 ハローベビー ※予約制	14日(月)	申込期限： 2月10日(木)

★令和3年度の「3～4か月児健診」「2歳6か月児歯科検診」は、新型コロナウイルス感染症対策のため、医療機関での個別健診になります。対象者の方には、受診票を個別に郵送します。

事業名	対象	期 日	会 場
すくすく広場	1か月～ 1歳6か月 児まで	18日(金) 午前10時～ 11時30分	子育て支援室のびのび広場 (富士見ヶ丘認定こども園内) ※予約制
		24日(木) 午前10時～ 11時30分	子育て支援室ほかほか (ひなた保育園やわら内)

各種健康相談

○お子さんの発達相談（予約制）

ことばが遅い・目があわない・こだわりが強いなど、お子さんの様子で心配や不安がある場合は、健康増進課にお気軽にご相談ください。

○すこやか貯筋教室

65歳～70歳代前半の方を対象とした、筋力アップのためのややくつめの運動

▶実施日：毎週木曜日

▶会場：伊奈公民館

※申し込み制となります。電話でお問い合わせください。

新型コロナウイルス感染症の影響により、休講となることや実施日が変更となることがあります。開催の有無は介護福祉課へお問い合わせください。



2月

子育て支援室だよ



子育て中のママ・パパたち！子育て支援室でお友達をつくりませんか？市内各所にある「子育て支援室」では、楽しいおもちゃやアットホームなかわいい部屋作りをして、子育て支援担当の保育士が皆さんをお待ちしています。いろいろな催しも企画していますので、お気軽にお越しください。

※新型コロナウイルス感染症予防のため、茨城県が示す Stage によって人数制限が変わります。市の HP や各子育て支援室までお問い合わせください。
 ※ ZOOM を使ったオンラインイベントや、予約が必要なイベントもありますので、ご確認ください。
 ※色が塗ってある日は閉室です。

子育て支援室の情報をアプリで！



スマママチ SumaMachi はじめました。
 (CHROMO からスマママチに名称が変わりました)

子育てイベントカレンダー（2月）

		常設型		出張型			その他	
		認定こども園 ルンビニー学園 るるんみらい	るるんみらい 2	ひなた保育園やわら 子育て支援室 ぽかぽか	フラワー	キラキラ 伊奈公民館 福岡分館	ぽんだ 谷井田・板橋	ソレイユ・ 図書館
1	火	製作（定型） 【午前10時～午後3時】		成長記録 【午前10時～11時30分】			谷：スタンプアート 【午前10時～11時15分】 【午後1時～2時】	
2	水		節分イベント【午後2時～2時30分】			伊奈公民館		
3	木	まめまき会 【午前10時～正午】						
4	金		製作【午前10時～午後3時】			福岡分館	板：スタンプアート 【午前10時～11時15分】 【午後1時～2時】	
5	土							
6	日							
7	月		製作【午前10時～午後3時】		おもちゃ病院 【午前9時30分～11時30分】			
8	火	ペアレントトレーニング ※要予約 【午前10時～11時30分】		園庭遊び【午前10時～11時】	誕生会 【午前10時30分～11時30分】		谷：自由遊び 【午前10時～午後3時】	
9	水	成長記録 【午前10時～午後3時】	製作【午前10時～午後3時】			伊奈公民館		
10	木							図：ちよちよちおはなし会【午前11時～】
11	金						板：自由遊び 【午前10時～午後3時】	
12	土							
13	日							
14	月		誕生会【午前10時～午後3時】		製作 【午前10時30分～11時30分】			
15	火	誕生会 【午前10時～午後3時】		誕生会 【午前9時30分～11時45分】			谷：スタンプアート 【午前10時～11時15分】 【午後1時～2時】	
16	水		誕生会【午前10時～午後3時】			伊奈公民館		
17	木			製作「ひなまつり」※要予約 【午前9時30分～10時30分】 【午前10時45分～11時45分】	ふたごちゃん集まれ！ 【午後1時30分～3時】			
18	金	英語とふれあうストロベリー ※要予約 【午前10時～10時15分】	誕生会【午前10時～午後3時】			福岡分館	板：スタンプアート 【午前10時～11時15分】 【午後1時～2時】	
19	土							
20	日							
21	月							
22	火				リズムあそび 【午前10時30分～11時30分】		谷：ひなまつり製作 【午前10時～11時】	
23	水							
24	木			すくすく広場 in 子育て支援室 【午前10時～11時30分】				
25	金					福岡分館	板：ひなまつり製作 【午前10時～11時】	ソ：かんがるうひろば 【午前10時～11時】
26	土							
27	日							
28	月							

子育て支援室のイベントに参加しよう！

☎ おやこ・まるまるサポートセンター (☎ 0297 - 44 - 8822)

子育て支援室では、毎月お誕生会を開き、お子さんの成長をお祝いしています！
 今回は、きらくやま子育て支援室 こどもひろばで行われた誕生会のレポートです♪
 まずは主役であるお誕生月のお子さんとお母さんにインタビュー！会場のみんで一人ひとりの成長をお祝いしました。支援室の先生からのプレゼントは、しっかり自分の手で受け取ってくれる子もいました♪
 お祝いされる側もする側も、元気いっぱい到手遊びやふれあい遊び、ダンスやパネルシアターを楽しんで、ハッピーな時間が過ごせたのではないのでしょうか。
 お子さんの誕生月は、みんなで一緒に祝いしませんか？まだ子育て支援室に来たことがない方も、もちろん大歓迎です♪
 イベントカレンダーをご確認の上、ぜひご参加ください。お待ちしております♪



◀お誕生日おめでとう！



▶パネルシアター

		常設型				
		BLOOM ブルーム	子育て支援室 おひさま	小絹児童館内 子育て支援室	きらくやま子育て支援室 こどもひろば	富士見ヶ丘 認定こども園 のびのび広場
1	火	ふたごちゃん集まれ！ 【午前 10 時～11 時】	マタニティ教室 ハローベビー 【午前 10 時～正午】 ※要予約 内容：授乳の仕方と泣き止ませ方 あつまれ！！おひさまキッズ 【午前 11 時～11 時 30 分】 ※要予約 内容：親子で英語 ふれあい遊び	成長記録会【午前 10 時～11 時 30 分】	どうぞの日（なんでもリサイクル）	室内あそび（3 歳）
2	水			↓	育児講座（臨床心理士） 【午前 10 時 30 分～11 時 30 分】	室内あそび（1 歳）
3	木	WARA リズムであそぼう※要予約 【午前 10 時～11 時 30 分】		豆まきをしよう！ 【午前 11 時～11 時 30 分】	豆まき会 【午前 10 時 30 分～11 時 30 分】	節分（0～5 歳）
4	金				↓	室内あそび（2 歳）
5	土		幼児タイム【午前 9 時～11 時 40 分】 ※児童館遊戯室 未就学児専用		↓	
6	日					
7	月	親子リトミック 【午前 10 時 30 分～11 時 30 分】				室内あそび（0 歳）
8	火		製作【午前 9 時～11 時 30 分】 【午後 1 時～5 時 30 分】 内容：おひさま	プレイパーク【午前 10 時 30 分～11 時】	成長記録【午前 10 時 30 分～正午】 野菜販売【午前 11 時 15 分～正午】	体操教室（3 歳）
9	水	誕生会【午前 10 時～11 時 30 分】	↓	↓	キッズヘアカット（0～2 歳）※要予約 【午前 10 時 30 分～11 時 30 分】 おはなし ※要予約 【午前 10 時 30 分～11 時 30 分】	室内あそび（1 歳）
10	木			↓		節分（0～5 歳）
11	金		↓			
12	土		幼児タイム【午前 9 時～11 時 40 分】 ※児童館遊戯室 未就学児専用			
13	日					
14	月					製作（0 歳）
15	火		成長記録【午前 9 時～11 時 30 分】 【午後 1 時～5 時 30 分】			製作（3 歳）
16	水		↓	誕生会【午前 11 時～11 時 30 分】	おそとで遊ぼう 【午前 10 時 30 分～11 時 30 分】	製作（1 歳）
17	木			↓	ロデオガ ※要予約 【午前 10 時 30 分～11 時 30 分】	製作（0～5 歳）
18	金		↓	↓	アロマ講座 ※要予約 【午前 10 時 30 分～11 時 30 分】 おもちゃ病院【午前 10 時～11 時 30 分】	すくすく広場 in 子育て支援室 （0 歳～1 歳 6 カ月）
19	土		幼児タイム【午前 9 時～11 時 40 分】 ※児童館遊戯室 未就学児専用			
20	日			テイクアウト de こきめ食堂 ※要予約 【午前 11 時 45 分～午後 0 時 30 分】		
21	月	パパ Day【午前 10 時～11 時】				成長記録（0 歳）
22	火			製作【午前 10 時 30 分～11 時 30 分】	プレママ・プレパパいらっしやい ※要予約 【午前 10 時 30 分～11 時 30 分】 誕生会【午前 10 時 30 分～正午】 お菓子販売【午前 11 時 15 分～正午】	成長記録（3 歳）
23	水			↓		
24	木		誕生会【午前 11 時～11 時 40 分】 ※要予約	↓		成長記録（0～5 歳）
25	金					成長記録（2 歳）
26	土		幼児タイム【午前 9 時～11 時 40 分】 ※児童館遊戯室 未就学児専用			
27	日					
28	月	赤ちゃん Day【午前 10 時～11 時】				バスでおでかけ

消費生活相談 ～消費者契約に関するトラブルなどの相談～

- 日 時 毎週月～金曜日 ※祝日は除く
午前9時～正午、午後1時～4時30分
- 場 所 消費生活センター（谷和原庁舎1階）
- 問い合わせ 消費生活センター（センター直通）
☎ 0297 - 25 - 3288
FAX 0297 - 57 - 2288

行政相談 ～行政の業務に対する意見・要望など～

- 日 時 2月17日(休) 午後1時30分～3時30分
(予約不要)
- 場 所 みらい平コミュニティセンター 相談室
- 相談員 あいじまひろし 相島宏さん・あきたのぶひろ 秋田信博さん

結婚相談 ～お相手探しなど結婚に関する相談～

- 日 時 2月20日(日) 午後1～3時 (予約不要)
- 場 所 みらい平市民センター3階
- 相談員 やなぎさわつねお 柳澤恒雄さん・まちだまさこ 町田昌子さん
- 問い合わせ 地域推進課 (内線 1301)

教育相談 ～子どもの心身の健康や不登校など教育に関する相談～

- 日 時 毎週月～金曜日 午前9時～午後4時 (祝日を除く)
- 場 所 教育支援センター
- 問い合わせ 適応支援教室なのはな
☎ 0297 - 57 - 0983

上下水道 ～宅内工事は市指定工事で～

上下水道工事（新築・改造・修繕・撤去など）は、上水道は「給水装置工事事業者」、下水道は「排水設備指定工事店」でなければ、行うことができません。工事の際は、必ず指定を受けた業者に依頼し、上下水道課に事前に申請をしてください。

- 問い合わせ 谷和原庁舎上下水道課 (内線 5305、5308)



市指定給水装置
工事事業者



市排水設備
指定工事店

～水道管の凍結による漏水にご注意ください～
保温材を巻くなど、適切な管理をお願いします。

24日(金)	23日(木)	22日(水)	19日(日)	15日(水)	14日(火)	12日(日)	10日(金)	9日(木)	8日(水)	4日(土)	3日(金)	2日(木)
主要地方道つくば野田線整備促進期成同盟会千葉県要望	常総地方広域組合協議会臨時会	シルバー人材センター理事会	みらいを語るばmeeting (みらい平地区)	第16回つくばみらい市長杯剣道大会、	移動スーパー推進協議会	第2回新春の集い世話人会、常総広域管理者会	令和3年第4回定例会・閉会	アイモバイル社記者会見	防災会議・国民保護協議会	まちづくり	市民協働シンポジウム「みらい平市民センターからはじまる総合教育会議」	危険物安全協会チャリティー金寄贈式

市長動静 (12月)

市長の主な動静を情報公開します。



2月の各種無料相談

※新型コロナウイルス感染症の状況により、変更または中止となる場合があります。

法律相談 (弁護士・司法書士)

～日頃困っていること、悩んでいることなど法律に関する相談～

- 日 時 2月1日(火)、8日(火)、15日(火)、22日(火)
- 時 間 午後1時～4時
- 場 所 きらくやまふれあいの丘すこやか福祉館
- 予 約 つくばみらい市社会福祉協議会 (すこやか福祉館内)
☎ 0297 - 57 - 0205
当日の正午までに要電話予約

心配ごと相談 ～日頃困っていること、悩んでいることなど福祉全般の相談～

- 日 時 2月9日(水) 午後1時～3時
- 場 所 きらくやまふれあいの丘すこやか福祉館
- 予 約 つくばみらい市社会福祉協議会 (すこやか福祉館内)
☎ 0297 - 57 - 0205
前日の午後5時までに要電話予約

子ども福祉相談

- 家庭児童相談 子ども (18歳未満) の養育に関する悩みごと、子どもにかかわる家庭の人間関係など、児童福祉に関する相談に応じます。
- ひとり親相談 母子・父子家庭・寡婦の方の生活全般の悩みなど、自立に向けた総合的な相談に応じます。また、母子・父子・寡婦福祉資金貸付に関する情報提供にも応じます。
- 虐待・DV 子どもに対しての虐待・ネグレクトについての相談・通告、配偶者やパートナーからの暴力についての相談などにも応じます。
- 日 時 毎週月～金曜日 午前8時30分～午後5時15分 (祝日を除く)
- 相談方法 電話または面接
- 問い合わせ おやこ・まるまるサポートセンター
☎ 0297 - 44 - 8822
※予約可能な方は事前連絡願います。

経営相談窓口 ※令和3年4月から令和4年3月末まで

～新型コロナの影響でお困りの中小企業・個人事業主の皆さんへ～

- 日 時 毎月第2、第4水曜日 (休日の場合は前日)
- 時 間 午後1時～5時
- 場 所 谷和原庁舎 1階ロビー
- 相談員 茨城よろず支援拠点コーディネーター
- 予 約 事前に電話予約。産業経済課商工観光係 (内線 3102)

女性相談 ～ひとりで悩んでいませんか～

～女性が抱える日常生活でのさまざまな悩みに関する相談～

- 日 時 2月24日(木) 午前10時～午後3時
- 予 約 地域推進課 (内線 1304)
- 相談員 女性臨床心理カウンセラー (市外在住)
- ※先着4人まで。相談は1人50分以内。電話相談のみ。

人権相談 ～日常生活でのトラブルやめごとなど人権に関する相談～

- 日 時 2月9日(水) 市役所伊奈庁舎 相談室1・2
3月9日(水) 板橋コミュニティセンター 研修室1・2
- 時 間 各日 午前10時～正午
- 問い合わせ 社会福祉課 (内線 4104)

救急医療

◎受診前にご連絡をお願いします

※当番病院などに変更がある場合は、市ホームページでお知らせします。

■取手北相馬休日夜間緊急診療所

取手医師会病院内（取手市野々井 1926） ☎ 0297-78-6111

【診療時間】

（土曜日）午後5時～翌朝午前9時

（日曜・祝日・年末年始）午前9時～翌朝午前9時

【診療科目】 内科・外科

■小児救急当番病院

休日（昼）	診療時間	病院名	連絡先
水・日曜日	午前8時～午後6時	総合守谷第一病院 (守谷市松前台 1-17)	0297 - 45 - 5111
水・日曜日以外	午前8時～午後6時	JAとりで総合医療センター (取手市本郷 2-1-1)	0297 - 74 - 5551

夜間	診療時間	病院名	連絡先
水曜日	午後6時～翌朝8時	総合守谷第一病院 (守谷市松前台 1-17)	0297 - 45 - 5111
水曜日以外	午後6時～午後11時	JAとりで総合医療センター (取手市本郷 2-1-1)	0297 - 74 - 5551

■救急電話相談（24時間・365日対応）

急な病気で心配な時、看護師が電話で相談に応じます。また、受診可能な医療機関も案内します。

●茨城子ども救急電話相談

#8000（携帯電話、固定電話）または ☎ 050 - 5445 - 2856

●茨城おとな救急電話相談

#7119（携帯電話、固定電話）または ☎ 050 - 5445 - 2856

マイナンバー出張申請サービス

予約受付開始日
2月8日(火)

市内の公共施設で、マイナンバーカード申請のお手伝いをします。
※出来上がったマイナンバーカードは、ご自宅に郵送しますが、書類の不足・不備により郵送できない場合があります。

出張場所	出張申請サポート日
板橋コミュニティセンター（板橋 2675 - 1）	2月16日(水)
福岡分館（福岡 1433）	2月18日(金)

※やむを得ない理由により、中止・延期になる場合があります。

▶利用方法：出張申請サポート利用日の前日までに、市民窓口課まで利用希望日、利用人数などを電話にて予約してください。

▶サポート時間：午前10時～午後4時

※申請者多数の場合は受け付けを終了することがあります。

▶申請に必要なもの：通知カード（お持ちの方のみ）、住民基本台帳カード（お持ちの方のみ）、本人確認書類原本（下表のA・Bの中から2点必要）
※市民窓口課でも、タブレット端末を使用して無料で証明写真を撮影し、マイナンバーカードの申請手続きを受け付けています（初回発行無料）。

A	運転免許証、パスポート、身体障害者手帳などの顔写真付きの公的身分証
B	各種健康保険証、年金手帳、介護保険証、社員証、学生証など ※「氏名+生年月日」または「氏名+住所」が記載されていること

※申請者本人が15歳未満の方および成年被後見人の方は、追加資料が必要となりますので、事前にご相談ください。

■問い合わせ 市民窓口課 伊奈庁舎（内線 3404）



くらしの カレンダー

納税などカレンダー 納期限：2月28日(月)

国民健康保険税	第8期	児童クラブ	2月分
固定資産税	第4期	住宅使用料	2月分
介護保険料	第8期	地代	2月分
後期高齢者医療保険料	第8期	上下水道料金※	2月分 (12月使用分)
保育料 <small>認定こども園・小規模保育を除く</small>	2月分	下水道受益者負担金	第4期

※取手地方広域下水道組合分を含む。

日曜開庁日

■開庁時間：午前8時30分～正午

谷和原 庁舎	6日	20日
	20日：マイナンバーに関する業務が一部制限されます。	
伊奈 庁舎	13日	27日
	パスポートの受け取りが可能（開庁時間のみ） ※パスポートの申請手続きはできません。	

■業務内容

住民関係 (市民窓口課)	戸籍謄本・抄本、住民票の写し、身分証明書、印鑑登録および印鑑登録証明書などの交付、マイナンバーカード申請受付、電子証明書の発行・更新受付
税務関係 (税務課)	所得証明書、課税証明書、非課税証明書、固定資産評価証明書、公課証明書、登載証明書の交付
納税等関係 (収納課)	納税証明書、軽自動車車検用納税証明書などの交付、市税および各種使用料の収納 ※ただし税金を除く各種使用料などについては、納付書持参の場合に限ります。

◎住民票の異動（転入・転出など）手続きはできません。

■問い合わせ

市民窓口課

・伊奈庁舎（内線 3402～3404） 税務課（内線 2301～2307）
・谷和原庁舎（内線 3450～3452） 収納課（内線 2401～2405）

みらい平市民センターは土曜日も開所しています

住民票などの証明書の取得、出生届などの戸籍届出、印鑑の登録、国民健康保険の加入届などの手続きが可能です。詳しくはホームページをご覧ください。 ※土曜日が祝日の場合は休所となります。

■開庁時間：午前9時～午後7時

開所日	5日	12日	19日	26日
-----	----	-----	-----	-----

■問い合わせ みらい平市民センター1階
市民窓口課 ☎ 0297 - 44 - 8801



粗大ごみ収集・申込日

※申し込み専用 ☎ 0297-52-3152 午前9時～午後5時まで

地区	収集日	申込日
小張・豊、 絹の台、小絹	2月9日(水)	1月31日(月)～2月2日(水)
板橋、 紫峰ヶ丘・富士見ヶ丘	2月16日(水)	2月7日(月)～9日(水)
三島・東、 陽光台、谷原	2月23日(水)	2月14日(月)～16日(水)
谷井田、福岡・十和	3月2日(水)	2月21日(月)～22日(火)

くみとり

業者名	指定地区
(株)シイナクリーン ☎ 0297-48-2336	旧谷和原村全域 小張・豊・谷井田・三島（戸茂・戸崎・根柄を除く）・板橋（高岡）・東（東栗山・城中）
関東商事(株) ☎ 029-836-3007	板橋（高岡を除く）・東（足高）・三島（戸茂・戸崎・根柄）

再び! 参加者募集! 「つくばみらい市歴史めぐり(間宮林蔵編)」

問 教育委員会生涯学習課 (内線7302)



つくばみらい市の歴史や史跡の魅力を再発見するため、今年7月に実施した「つくばみらい市歴史めぐり」を、ご好評につき、再度開催します!

イメージキャラクター「みらいりんぞう」

今年度は、市のイメージキャラクター「みらいりんぞう」のモデルとなった本市出身の探検家・測量家「間宮林蔵」に迫ります!つくばみらい市の歴史や文化に触れる良い機会です。ぜひ、ご参加ください!

※7月11日(日)開催の歴史めぐりに参加した方は、今回の申し込みはご遠慮くださいますようお願いいたします。

- 日時: 3月26日(土) 午前8時30分~正午(予定)
 - 集合場所: 伊奈公民館2階大ホール(福田195)
 - 定員: 18歳以上の市民の方20人
 - 応募先: 市教育委員会 生涯学習課までお電話ください。
 - 応募期間: 2月7日(月)~3月11日(金)
- ※定員になり次第締め切ります。
- 参加費用: 無料
 - 当日、参加者全員に記念品を差し上げます。
 - その他:

■日程

- 間宮林蔵記念館館長による講話(伊奈公民館)
↓(バス移動)
- 間宮林蔵記念館・生家・墓(専称寺)の見学(上平柳64-6ほか)
↓(バス移動)
- 岡堰の間宮林蔵の銅像の見学と周辺散策(取手市岡)

- 各所へは、行政バスでの移動になりますが、散策なども予定しているので、動きやすい服装・歩きやすい靴でお越しください。
- 水分補給のための水筒などは、各自必ずご用意ください。
- 新型コロナウイルス感染拡大防止のため、見学中はソーシャルディスタンスの確保、部屋の換気を徹底します。なお、参加する方はマスク着用・手指消毒の徹底・参加日の検温にご協力をお願いします。
- 新型コロナウイルス感染症の状況により、予定の変更または中止になる場合があります。ご了承ください。

7月開催つくばみらい市歴史めぐりの様子▶



I LIVE IN
TSUKUBA
MIRAI.

びよん びよん びよ〜ん♪



I LIVE IN
TSUKUBA
MIRAI.

食パンが大好き☆



I LIVE IN
TSUKUBA
MIRAI.

まだまだ遊ぶぞー

I LIVE IN
TSUKUBA
MIRAI.

100年間、愛される地元をつくらう。

■応募方法

応募者の住所、氏名、連絡先、写真に添えたいメッセージを記入して、メール(5MB以内)で応募してください。市内在住・在勤・在学者に限りです。写真にはI LIVE IN TSUKUBAMIRAI. ロゴが入りますので、縦長の写真だとカッコ良く決まります。かわいいペットの写真は、飼い主さんも一緒に写ってけると嬉しいです。

■応募先・問い合わせ

つくばみらい市役所秘書広報課「I LIVE IN TSUKUBAMIRAI.」係
☎0297-58-2111(内線1104)
✉kouhou@city.tsukubamirai.lg.jp

※メール受信後、市から1週間以内に受け付け完了メールを返信します。受け付け完了メールが届かない場合はお問い合わせください。

QRコードから簡単に応募ができます▶

