



I LIVE IN
TSUKUBA
MIRAI.

みらい平市民センターから 始まる、新婚生活。

開所日に市民センターで婚姻届を提出し、第1号となった和田さんご夫婦。「結婚するにあたって引越してきた」と話すお二人の笑顔は、希望にあふれ輝いていました。

みらい平市民センター1階 市民窓口課

☎0297・44・8801

(内線9811・9816)

(火・土曜日 午前9時～午後7時)

(日、月、祝日、年末年始は休所)

証明書の交付や 各種届出ができます

火曜日から土曜日の午後7時まで、市民窓口課の業務のうち、住民票の写し、印鑑登録および印鑑登録証明書、戸籍謄本・抄本の交付ができます。
また、国保年金課の国民健康保険の切り替えやマル福の申請など、各種届出ができます。



午後7時まで開所 仕事帰りに手続きも

伊奈庁舎や谷和原庁舎の開庁時間は午後5時15分までですが、みらい平市民センター1階市民窓口課は午後7時まで開所しています。平日の仕事帰りの方も余裕をもってお越しいただけます。また、土曜日も開所するので、平日お休みが取れないときなどにもご利用ください。

利用者の声

聞かせて
ください！



みらい平市民センターの記念すべき1人目の利用者にインタビューしました。



歩いて市民センターを訪れたという大木銀子さんは「綺麗で素敵な場所だと思えます。色々な手続きが家の近くで出来るようになって、とても便利になりました。また利用したいです」と笑顔を見ました。

☑ Plus one !

隣接した郵便局で さらに便利に

1階には同日に開局した「みらい平郵便局」も設置されています。
新局の開設で、市民の皆さんの暮らしが、さらに便利になりました。



ドライブスルー子育て支援室

子育て支援室の駐車場に行くと、先生からプレゼントが貰える「子育てはっぴーセットをもらっちゃおう」や、全支援室を巡ってひらがなを集めるとプレゼントが貰える「まるまるスタンプラリー」を実施しました。



まいにち ZOOMで子育て支援室

平日午後には各子育て支援室が順番で、読み聞かせやダンスなど、お子さんが楽しめるイベントを ZOOM で開催しました。



もしもしお電話

地域の子育てボランティア「ソレイユ」さんと楽しく電話でお話をして、親子でリフレッシュできる場を設けました。



ひとりぼっちにさせない。
コロナ禍でもママ・パパの力になりたい。



vol.11

このコーナーは、小田川市長が掲げる今年の漢字「育」にちなんでまちづくりを紹介するコラムです。



問 おやこ・まるまるサポートセンター 子育て支援室 BLOOM

☎0297・44・8822

市は、子育て支援の継続性を重視しています。コロナ禍における子育て世帯の孤立化を防ぐため、緊急事態宣言下での子育て支援室の休室・児童館の休館中も感染防止を徹底した対面イベントやオンラインイベントなどを実施しました。今後も「つながり」を大切に、切れ目のない子育て支援を提供していきます。

「くらしを支える制度をご紹介します①」

「くらしとしごとの相談センター」をご利用ください！

問 伊奈庁舎社会福祉課（内線4105）

悩みのある方は、ひとりで悩まず、まずはご相談ください。

「くらしとしごとの相談センター」（生活困窮者自立支援制度相談窓口）では、くらしとしごとの悩みを一緒に考え、解決のお手伝いをします。相談は無料です。まずは**相談窓口**または**市社会福祉課**までお問い合わせください。



■相談窓口

くらしとしごとの相談センター
つくばみらい市小絹 171-1 ☎0297-44-7161

■支援内容

○自立相談支援事業

生活に困りごとや不安を抱えている方が自立した生活を送れるよう、相談を受けます。どのような支援が必要かを相談者と一緒に考え、具体的な支援プランを作成し、寄り添いながら自立に向けた支援を行います。

○住居確保給付金の給付

「離職・廃業から2年以内、または休業などにより収入が減少し、離職などと同程度の状況にある方で住居を失った方、または失うおそれの高い方」に対し、一定期間、家賃相当額（上限あり）を支給するとともに再就職に向けた支援を行います。

○就労準備支援事業

「生活リズムが崩れている」「社会との関わりに不安を抱えている」などの理由で就労に向けた準備が必要な方に対して、一般就労に向けた準備としての基礎能力の形成から、就労支援プログラムに基づいて計画的かつ一貫して実施します。

○家計改善支援事業

「収入、支出その他家計の状況を適切に把握することが難しい」「債務・負債などにより家計のやりくりがつかない」などの課題を解決できるよう、支援していきます。

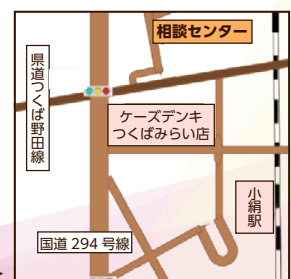

問 つくばみらい市役所（代表） ☎0297-58-2111

アクセスはこちら▶

対象者の7割以上の方が1回接種完了

問 新型コロナウイルスワクチン接種対策室（健康増進課内） ☎0297 - 25 - 2100（直通）

市内の接種状況

■ 市内の接種状況（9月9日現在）※12歳以上の全人口比

1回目接種：73.0% 2回目接種：59.1%

（全国平均 1回目：54.0% 2回目：42.9%）

（茨城県平均 1回目：54.9% 2回目：43.2%）

最新情報は次の
QRコードまたは
ホームページから
ご確認ください。



接種証明書について

海外渡航予定がある方を対象に、新型コロナウイルスワクチン接種証明書（ワクチンパスポート）の申請受け付けを行っています。転入前にワクチンを接種された方については、つくばみらい市で発行することができません。転入前の市区町村にお問い合わせください。

【書類の申請先・お問い合わせ先】

〒300 - 2422 つくばみらい市古川 1015 - 1

市健康増進課ワクチン接種対策室 ☎0297 - 25 - 2100

【注意】他の予防接種を受ける ときは、2週間以上の間隔を

新型コロナウイルスワクチンと、他のワクチンの予防接種は、原則として同時接種できません。互いに片方のワクチンを受けてから2週間以上の間隔をあける必要があります。インフルエンザなど他の予防接種を予定している場合は、ご注意ください。

ワクチン接種はお済みですか

このワクチンは、新型コロナウイルス感染症の発症や重症化を防ぐ効果が認められています。多くの方が接種することにより、重症者や死亡者を減らすとともに、感染症のまん延防止が期待されています。自分を守り、まわりの大切な人を守るためにも、まだ接種を受けていない方はワクチン接種をご検討ください。

※ワクチン接種は強制ではありません。また、接種を「した」「しない」で差別的な扱いを受けるものではありません。

接種を受けている人・受けていない人に差別的な扱いをしないようお願いします。

転入・転出された方へ

- 転入された方で接種を希望する場合、つくばみらい市の接種券が必要になります。市民窓口課でお手続きをされた際に同封している「つくばみらい市に転入された方へ新型コロナウイルスワクチン接種のお知らせ」をお読みいただき、申請してください。
- 転出された方は、つくばみらい市の接種券がご利用できません。転出先の市区町村にお問い合わせください。なお、つくばみらい市ですでに予約している方は、転出後の接種はできないため、転出先で予約を取り直してください。

予約方法

ワクチン接種の予約をされた方は、忘れずに接種を受けてください。

ワクチン接種は、**予約しないと受けられません**。接種を希望する方は、必ず予約（2回分）をお願いします。

■ ワクチン接種コールセンター（午前9時～午後5時）
（土・日・祝日を含む）

☎ 0800 - 800 - 3666（無料）

■ インターネット（24時間受け付け）

「市新型コロナウイルスワクチン接種予約サイト」

<https://yoyaku.ibakei.ne.jp/KNQS6C/>



集団接種（谷和原公民館）、個別接種（各医療機関）はコールセンターから、茨城県の大規模接種（産業技術総合研究所）はインターネットからご予約ください。

感染が疑われるときは

熱や咳などの症状がある場合や、症状がないものの感染の不安や心配がある場合は、次の図を参考にしてください。

(1) 感染したと思われるとき

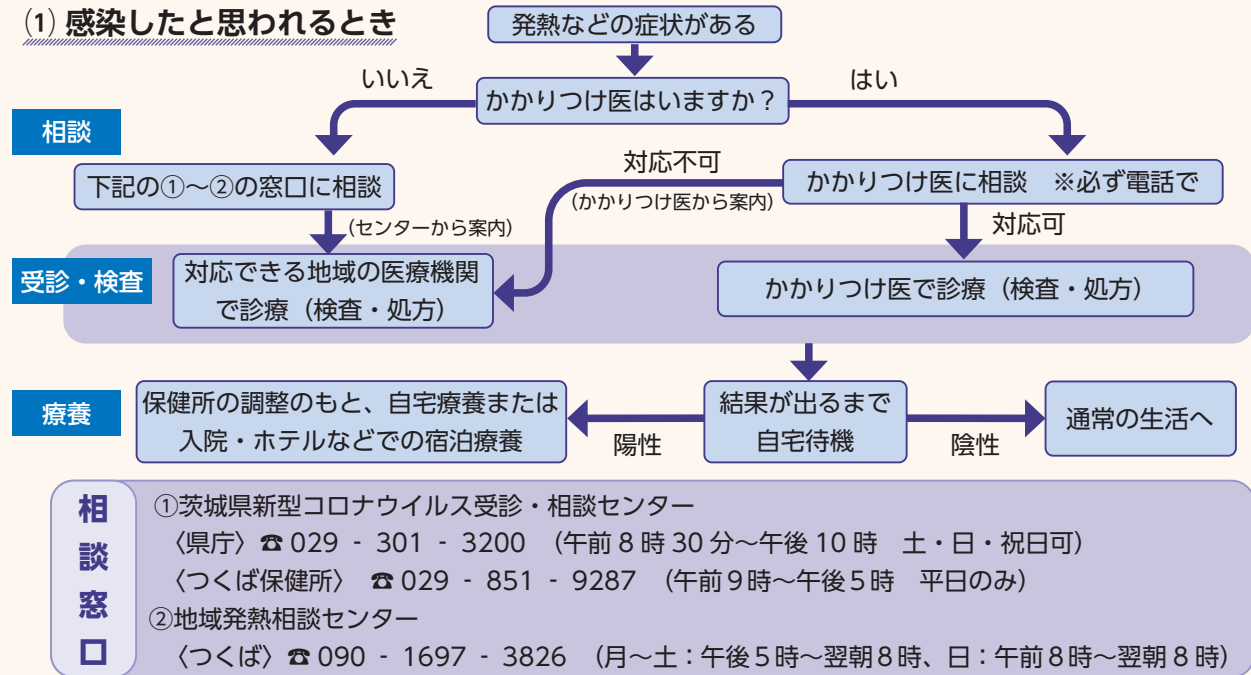

(2) 症状はないが濃厚接触者になったと思われるとき (感染した人から連絡があった場合など)

はじめに 自らの判断で「濃厚接触者」にはなりません。

保健所が感染した人から調査をして、濃厚接触者の判断をします。感染した人からウイルスがうつる可能性がある期間 (発症2日前から入院などをした日まで) に接触があった方々の関係性、接触の程度を調査します。

●どの程度の接触で「濃厚接触者」になるの?

必要な感染症対策を取らずに、手で触れることや、対面のうえ1m程度以内で15分以上会話するなどの接触があった場合が考えられます。

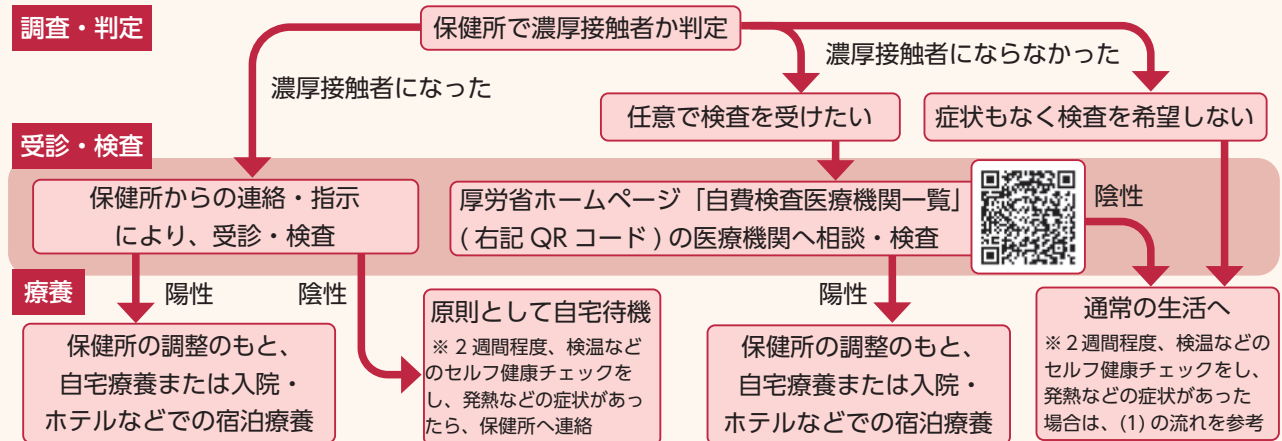

ペットがいる方へ

感染した場合に備えて、ペットの預かり先を検討しておきましょう。感染した際のペットの預かり先は、飼い主自身において、日頃から万が一に備えて検討しておくことが原則です。そのうえで、預かり先が確保できない場合は、茨城県動物指導センターまでご相談ください。

【茨城県動物指導センター】

☎ 0296 - 72 - 1200

環境省
ホーム
ページ▶



自宅待機・自宅療養の際は市の支援策をご利用ください。

○パルスオキシメーターの貸し出し
詳細は今月号8ページをご覧ください。

○ごみ袋の支援 (下記 QR コード)

☎ 谷和原庁舎生活環境課
(内線 3306)



令和2年度 決算の概要

歳入 268億8,782万円 [前年比39.6%増]

令和2年度の一般会計・特別会計・水道事業会計・下水道事業会計(公共下水道)の決算が、市議会(第3回定例会)で認定されました。市の予算がどのように使われて、市の財政がどのような状況にあるかをお知らせします。なお、一般会計の歳入・歳出決算額には新型コロナウイルス感染症対策事業費 **61億829万円**を含みます。

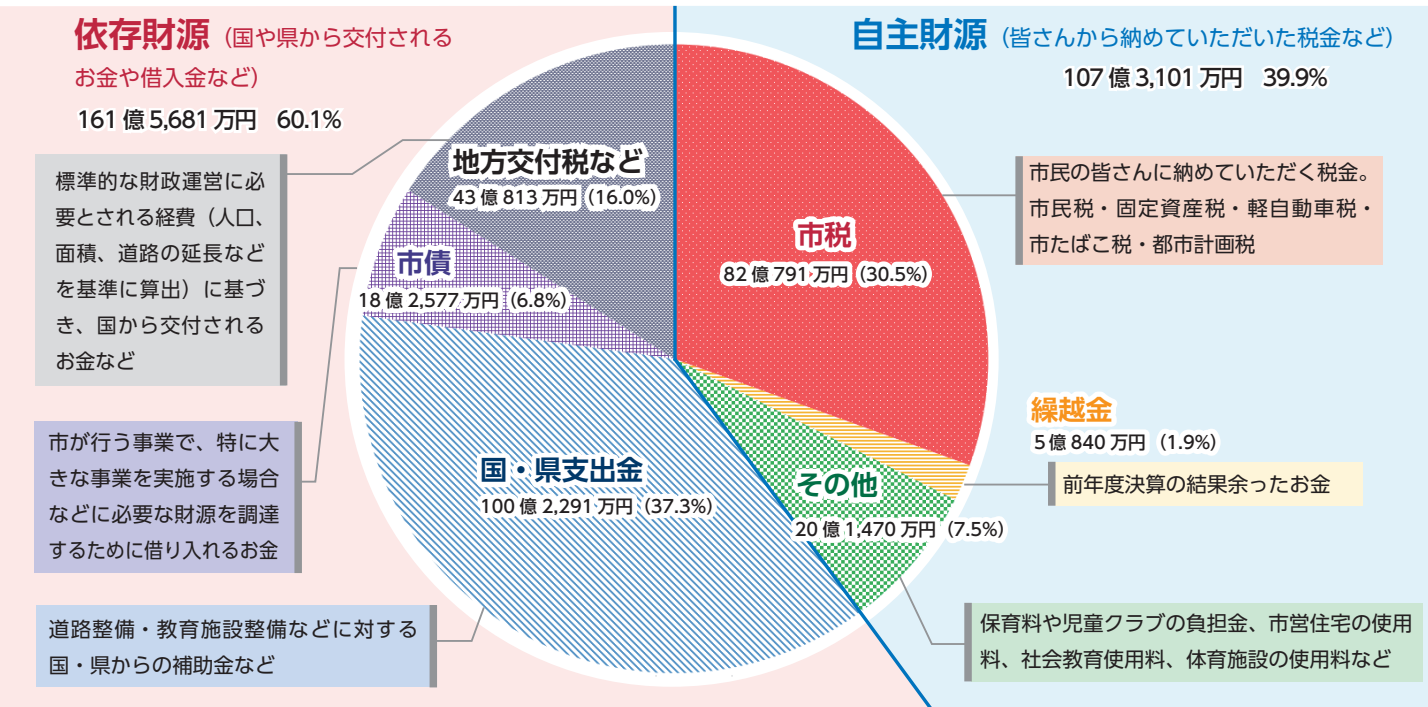

■一般会計

歳入・歳出決算額は、ともに市の過去最高額となりました。一般会計において、歳入で最も大きな割合を占めているのは、国・県支出金で、決算額の37.3%を占めています。これは、新型コロナウイルス感染症対策事業の財源の増加が大きく影響しています。次いで市税、地方交付税の順となっています。歳出では、特別定額給付金事業など多くの新型コロナウイルス感染症対策を実施したことにより、総務費が全体の27.9%を占めています。次いで民生費、教育費、土木費の順となっています。

■公営企業会計決算総括表

会計名	区分	決算額
水道事業	収益的収入	15億9,156万円
	収益的支出	13億6,004万円
	資本的収入	7億1,864万円
	資本的支出	11億146万円
下水道事業 (公共下水道)	収益的収入	13億5,139万円
	収益的支出	10億5,111万円
	資本的収入	2億7,475万円
	資本的支出	6億7,364万円

水道事業会計および下水道事業(公共下水道)会計は、公営企業会計です。水道水を届けるためや下水を処理するために必要な経費と財源である「収益的収支」と、施設を整備するために必要な経費と財源「資本的収支」の2つにわけています。それぞれの資本的収支の不足分は、積立金などで補いました。

■特別会計決算総括表

会計名	歳入	歳出
国民健康保険	45億317万円	44億5,370万円
後期高齢者医療	5億9,631万円	5億9,446万円
介護保険	37億6,362万円	35億6,719万円
農業集落排水事業	3億5,790万円	3億3,897万円
市営分譲住宅	4,083万円	4,081万円

財政健全化判断比率など

市では毎年度、財政指標を算定しています。令和2年度の決算に基づく健全化判断比率・資金不足比率は次のとおりで、早期健全化基準を下回っています。

■健全化判断比率 (単位：%)

	実質赤字	連結実質赤字	実質公債費	将来負担
令和2年度	(12.99)	(17.99)	(25.0)	(350.0)
令和元年度	(13.06)	(18.06)	(25.0)	(350.0)

※「-」は赤字額がないことを表しています。
※下段()書きは、早期健全化基準

■資金不足比率：資金不足となった会計(水道事業会計・下水道事業(公共下水道)・農業集落排水事業特別会計)はありません。

早期健全化基準…財政収支が不均衡な状況や財政状況が悪化した状況において、その財政の健全化を図るべき基準。4つの指標のうち1つでも基準以上になると「早期健全化団体」に指定されます。
実質公債費比率…借入金(地方債)の返済額などの大きさを指標化し、資金繰りの危険度を示すもの。
実質赤字比率…地方公共団体の一般会計などの赤字の程度を指標化し、財政運営の深刻度を示すもの。
連結実質赤字比率…すべての会計の赤字や黒字を合算し、赤字の程度を指標化。全体としての

歳出 262億6,595万円 [前年比40.1%増]

総務費

市役所管理、統計調査、戸籍の管理などの費用
(令和2年度は特別定額給付金分が含まれます)

73億2,517万円 (27.9%)

内 特別定額給付金 51億9,200万円 (総務費の70.9%)

民生費

福祉の充実、子育て支援などの費用

72億6,407万円 (27.6%)

教育費

学校教育、文化・スポーツ振興などの費用

29億1,982万円 (11.1%)

土木費

道路、公園整備などの費用

23億7,610万円 (9.0%)

公債費

借入金(市債)の返済金

20億1,900万円 (7.7%)

消防費

消防、防災などの費用

14億941万円 (5.4%)

衛生費

健康診断、環境保全、ごみ処理などの費用

12億5,137万円 (4.8%)

農林水産業費

農業の振興などの費用

6億7,833万円 (2.6%)

商工費

商工業、観光の振興などの費用

2億5,537万円 (1.0%)

その他

議会運営などの費用

7億6,731万円 (2.9%)

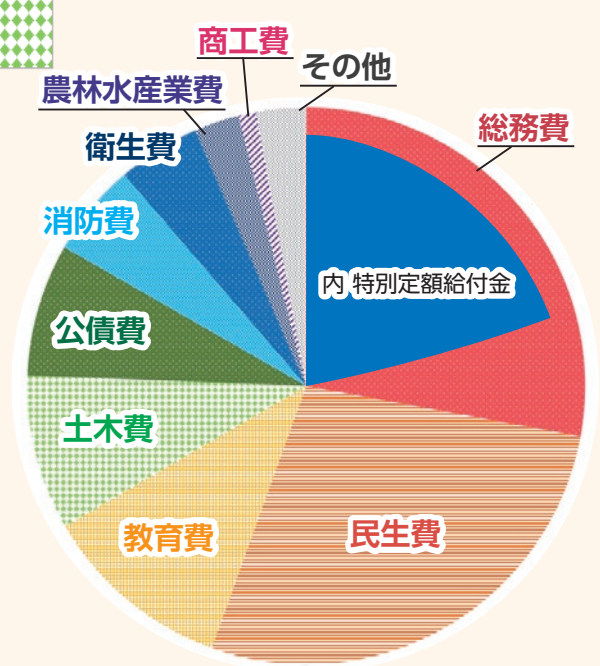

■歳入歳出の差引額 6億2,188万円

うち、次年度も継続して事業を実施するための財源 [みらい平市民センター開設準備事業など] 1億5,776万円

○翌年度に繰り越す額…4億6,412万円

市民一人の歳出額

一人あたり **50万3,942円**

令和2年度の一般会計歳出額を、令和3年3月末現在の人口5万2,121人で割ったおおよその金額です。

<p>総務費 140,542円 一人10万円の特別定額給付金を含む</p>	<p>民生費 139,369円</p>	<p>教育費 56,020円</p>	<p>土木費 45,588円</p>	<p>公債費 38,737円</p>
<p>消防費 27,041円</p>	<p>衛生費 24,009円</p>	<p>農林水産業費 13,014円</p>	<p>商工費 4,900円</p>	<p>その他 14,722円</p>

市債の状況 (現在高)

会計名	令和元年度末	令和2年度末
一般会計	223億6,498万円	222億9,590万円
農業集落排水事業	18億8,401万円	17億5,882万円
水道事業	27億6,654万円	31億9,920万円
下水道事業(公共下水道)	41億4,911万円	39億8,839万円
一部事務組合分	66億1,489万円	64億9,446万円
合計	377億7,953万円	377億3,677万円



コロナ支援

パルスオキシメーターを貸し出します

健康増進課（保健福祉センター内） ☎0297・25・2100

市では、新型コロナウイルス感染症により自宅待機などの方の健康観察をサポートするため、パルスオキシメーターを貸し出します。

▼対象者 ①つくばみらい市に住民登録がある方で、次のいずれかに該当し、パルスオキシメーターの貸与を希望する方

① 自宅療養者で、茨城県のパルスオキシメーターが手元に届いていない方
② 濃厚接触者などに指定され、自宅待

機をしている方

③ 体調不良があり、新型コロナウイルス感染症の感染に不安のある方など

▼貸出期間 ①原則、5～10日間

▼申込方法 ①健康増進課へ電話で申し込み（本人または家族）

▼申込日時 ①開庁日の午前8時30分～午後5時15分

▼貸出方法 ①原則、対象者の自宅へ配送
▼返却方法 ①配送時に同封した返却用封筒にて郵送返却



お知らせ

社会生活基本調査にご協力ください

伊奈庁舎企画政策課（内線1206）

社会生活基本調査とは、私たちが1日のうちのくらの時間を仕事、家事、地域での活動などに費やしているかや、過去1年間の自由時間にどのような活動を行ったかを調べる調査です。

▼調査目的 ①仕事と生活の調和（ワーク・ライフ・バランス）の推進、少子高齢化対策などの政策に必要な基礎資料を得ることを目的としています。
▼調査対象地区 ①陽光台2丁目の一部、小絹地区の一部（小絹小学校付近）、谷井田地区の一部（コミュニティセンター付近）

▼調査方法 ①10月上旬から中旬にかけて、調査員が伺い、調査書類をお配りします。回答は、皆さんにより便利にご回答いただくため、紙の調査票への記入だけでなく、パソコンやスマートフォンなどを使ってインターネットで回答することもできます。



募集

事業者へのキャッシュレス決済を推進します

総務課デジタル推進室（内線2108、2109）

市では、新型コロナウイルス感染症拡大防止として、新しい生活様式に即した接触制御への取組を図るため、市内事業者のキャッシュレス化を推進しています。また、統一QR「JPQR」を導入した事業者に対し助成金を支給します。

※JPQRとは国が推進する統一規格で、ひとつのQRコードで多くの決済サービスに対応できるキャッシュレス手段です。

▼助成額 ①事業者2万円
▼助成件数 ①上限250事業者（到達次第終了）
▼対象 ①次の①～③のすべてに該当する方

① 「JPQR」を導入すること

② 市内に主たる事業所を有すること

③ いばらきアマビエちゃんに登録しガイドラインに沿った感染防止に取り組んでいること

▼申請方法 ①市商工会へ、必要事項を記入した申請書を持参、郵送、メールのいずれかで提出する

▼申請期日 ①令和4年1月31日
※受付対応時間 ①午前9時～12時、午後1時～午後4時（平日のみ）

JPQRによる決済でポイント還元キャンペーンも予定

市では、地域経済支援策として、JPQRによるキャッシュレス決済で買い物などをした消費者および市内参加店へのポイント還元キャンペーンを行います。

▼開催時期 ①年未年始（早期終了の場合もあります）

▼消費者へのポイント還元 ①決済金額の40%

▼参加店への上乗せ助成 ①決済金額の10%

※詳細については、決まり次第お知らせします。

【お問い合わせ先】

① 申請・制度に関すること ①市商工会 ☎0297・58・1700

市総務課デジタル推進室

② ポイント還元に関すること ①市産業経済課（内線3101）

JPQR



市商工会ホームページ

この機会に
キャッシュレス決済
をご検討ください！

arbee オンラインシリーズ オクトーバー・ランアンドウォーク 参加者募集中!

☎ 教育委員会生涯学習課 スポーツ推進室 (内線 7307)

オクトーバー・ランアンドウォークは10月1カ月間のウォーキングの歩数やランニングの距離を、「全国個人ランキング」「全国自治体対抗ランキング」「居住自治体対抗ランキング」「都道府県内自治体対抗ランキング」の4つのランキングを通じて競う参加無料のイベントです。

家族や仲間と、そして地域一丸となって10月の歩数・走行距離を競いながら、楽しみましょう!

参加申込は、公式サイトからスマートフォンにアプリをダウンロードして行ってください。

<https://arbee.net/octoberrun/> ▶▶▶



農業

農業経営規模の拡大を目指す方へ

☎ 谷和原庁舎産業経済課 (内線3105)

国では、農地中間管理機構を活用した農地の集積・集約を推進するため、農業経営規模の拡大を目指す農業者に対して、畦畔除去や暗渠排水設置などを行う場合、その規模に応じて補助金を交付する農地耕作条件改善事業を実施しています。この度、令和4年度に向けて事業実施を予定している方のうち、次に該当する方は事業計画状況などを産業経済課にお知らせください。

- ▼対象事業Ⅱ田(畑)の区画拡大、暗渠排水、湧水処理、末端畑地かんがい施設、客土、除礫
- ▼対象者Ⅱ市内で農業経営を行う方
- ▼対象要件Ⅱ次のとおり
- 対象事業を自らが施工すること(委託は不可)。
- 現況地目が「田」または「畑」であり、かつ市内農業振興地域農用地区域内の農地であること。
- 事業実施後8年間は転用しないこと(8年以内に転用した場合には、転用した面積分の補助金を返還していただきます)。
- 事業を実施する方が現在耕作、または耕作予定の農地であること(農地中間管理機構に貸付予定のない自作地は対象外となります)。
- 実施農地を令和4年度内に農地中間管理機構に貸付すること。
- ※すでに農地中間管理機構へ貸付を行っている農地は補助対象外となります。
- ▼受付期間Ⅱ10月1日(金)～29日(金) 午前9時～午後5時
- ※土、日、祝日は除く
- ※事業計画のある方は、調査書作成のため聞き取りを行うので、産業経済課窓口までお越しください。今回の調査は事業計画状況を把握し国へ報告することを目的としています。



イベント

第1回つくばみらい市米コンテスト開催

☎ 谷和原庁舎産業経済課 (内線3104)

- 市内産米のPRやお米の消費拡大などを目的に、みらい型農業事業の一環として「第1回つくばみらい市米コンテスト」を開催します。
- ▼日程Ⅱ11月14日(日)(雨天の場合は11月21日(日))
- ▼会場Ⅱ伊奈公民館および伊奈庁舎前駐車場
- 審査会のほか、お米の食べ比べ体験、お米のプロによる講演会、さまざまな品種の市内産米販売会、井関農機(株)や(株)関東甲信クボタによる大型農業機械の試乗体験など、楽しい企画が盛りだくさん!
- 商工感謝祭も同時開催しますので、商工会加盟店による出店などもお楽しみいただけます。
- お米の魅力や農業を体感できるイベントとなっておりますので、農家でない方もぜひ、ご来場ください。
- お米の可能性を学びませんか? 儲かる水稲経営を学ぼう!
- 米コンテスト会場にて、お米のPRによる講演会を開催します。生産者目線でお米の可能性にアプローチします。
- ▼時間Ⅱ午後1時～午後2時10分
- ▼登壇者Ⅱ米・食味鑑定士協会 会長 鈴木 秀之さん
- ▼テーマⅡ時代は変わる 米の販売戦略が変わる
- ▼募集人数Ⅱ50人程度
- ▼申し込み方法Ⅱ市産業経済課に電話または窓口で申し込み(10月29日(金)まで受付、申込者多数の場合は抽選)
- ※新型コロナウイルス感染症および国政選挙の状況により、予定の変更または中止になる場合もありますのでご了承ください。





くらしのQ&A

【今月のテーマ】

車の盗難

Q

車の盗難が多発していると聞きました。本当ですか。

(40代・女性)

市消費生活センター (谷和原庁舎1階)
☎0297 - 25 - 3288

A

被害にあう前にできることを！

令和2年2月を対象とした調査では、茨城県の被害件数は57件で、2位の千葉県32件、3位の愛知県28件を引き離し全国第1位でした。東京都はわずか10件です。1年以内の新車は12%、4年以上の車が46%なので、必ずしも新車が狙われやすいとは言えません。(日本損害保険協会による第21回自動車盗難事故調査)

「スマートキー」が防犯対策の仕組みとして近年多くの車で採用されていますが、キーから発信されている微弱な電波を拾って車のロックを解除し、エンジンも動かすなど犯人の手口も巧妙化しています。スマートキーの保管は、「キーを缶や電波が遮断できるケースに入れる」「キーを外から電波を拾われやすい玄関付近などに置かない」を心がけましょう。また、照明の届きにくい駐車場は「センサーライト」を付けましょう。

犯人は車を盗み出すまでに時間がかかることを一番嫌います。専門店には防犯グッズも販売されています。被害にあう前に、できることから試してみてください。



健康

健康増進課からのお知らせ

健康増進課 (保健福祉センター内) ☎0297・25・2100

大人の風しん予防接種費用の助成を行っています

妊娠中に風しんにかかる、生まれてくる赤ちゃんに先天性心疾患や耳が聞こえにくくなる、目が見えにくくなるなどの障がい(先天性風しん症候群)が現れる可能性があります。予防するには、予防接種が有効とされています。

▼対象者①次の①④のすべてに該当する方

①接種日につくばみらい市に住民登録がある方

②平成2年4月1日以前に生まれた方

※昭和37年4月2日～昭和54年4月1

日の間に生まれた男性は、風しん抗体

検査及び風しん第5期予防接種の対象

になりますので、この助成の対象ではありません。

骨髄移植などを受けたあとの予防接種再接種費用の助成を開始します

病気の治療として、骨髄移植などを受けたことにより、すでに受けた定期予防接種ワクチンの免疫が低下または消失したことで再接種の必要がある場合、その費用を助成します。

▼対象者②次の①、②のすべてに該当する方

③令和2年度または令和3年度に受けた風しん抗体検査の結果、HI法抗体価16倍以下相当と判定された方

④次のアからウまでのいずれかに該当する方

(ア)妊娠を希望する女性

(イ)妊娠を希望する女性の同居者

(ウ)風しんの抗体価が低い妊婦の同居者

※茨城県で、妊娠を希望する助成などへの風しん抗体検査の助成を行っています。詳細は県ホームページをご参照ください。

▼助成期限②令和4年3月31日

申請方法や助成額などの詳細は、市ホームページをご確認ください。



市ホームページはこちら

①申請を行った日から再接種を受ける日まで市に住民登録がある20歳未満の方

②骨髄移植などの医療行為により、接種済みの定期予防接種の効果が期待できないため医師より再接種が必要と判断された方

手続きなどの詳細は、健康増進課までお問い合わせください。



子育て

令和4年度 保育施設の利用申し込みのお知らせ

伊奈庁舎子ども課 (内線4206、4208、4209)

令和4年4月入所希望者の認可保育施設(保育所(園)、認定こども園(幼稚園部除く)、小規模保育、事業所内保育)の利用申し込みを次のとおり受け付けます。

▼受付場所および期間

【伊奈庁舎子ども課】

10月25日(月)～29日(金)、11月4日(木)・5日(金)・7日(日)

【みらい平市民センター】

10月31日(日)、11月1日(月)・2日(火)

▼受付時間

【平日受付】午前8時30分～午後5時

【日曜日受付】午前8時30分～正午

※受付日時については事前予約を行います。なお、みらい平市民センター開設に伴い、市民センターでの受付期間を設けていますので、申込日時にご注意ください。

※受付期間などは、新型コロナウイルス感染状況などによっては変更となる場合があります。変更となった際は、ホームページに随時公表するので、ご確認ください。

※5月入所以降の申し込みについては、受付期間が異なるので利用案内にてご確認ください。

▼提出書類 市指定様式ほか

▼保育施設の利用基準 認可保育施設の利用は、保護者が仕事や病気、出産、介護などの理由でお子さんを保育できない場合

▼注意事項

○利用調整(選考)は、保育の必要性(優先度)の高い順に希望施設の中から利用先を決定します。

○市外の認可保育施設を希望する場合でも、こども課が窓口になります。

※その他詳細については10月1日(金)から配布予定の「令和4年度2022年度」版つくばみらい市保育施設の利用案内」をご覧ください。

※配布予定場所：伊奈庁舎子ども課、谷和原庁舎市民窓口課、保健福祉センター内健康増進課、みらい平市民センター2階「おやこ・まるまるサポートセンター」

※市ホームページからもダウンロードできます。



子育て

令和4年度 市立幼稚園入園申し込みのお知らせ

教育委員会学校総務課 (内線7107)

令和4年度に新たに市立幼稚園へ入園する幼児の申し込みを次のとおり受け付けます。

■募集期間および入園の決定

▼募集受付期間 10月11日(月) 午前9時～18日(月) 午後4時

▼申し込み方法 電子申請または希望する園に入園願書を直接提出

▼募集結果の公表 10月20日(水)に、市ホームページにて募集結果および抽選会の有無をお知らせします。

■募集園児数

下表のとおりです(9月1日現在)。

4・5歳児の募集人数は転出入などにより今後変動する場合があります。 ※入園資格や通園区域など、その他詳細は

幼稚園	3歳児	4歳児	5歳児
わかさ幼稚園 (下島422) ☎0297-58-0014	60人 (60人)	30人 (60人)	8人 (60人)
すみれ幼稚園 (足高1313) ☎0297-58-3425	40人 (40人)	13人 (30人)	6人 (30人)
谷和原幼稚園 (上小目600) ☎0297-52-2330	60人 (60人)	17人 (60人)	16人 (60人)

※カッコ内は定員数

細については、市ホームページもしくは、学校総務課または各園にて配布している募集要項をご覧ください。 詳細はこちら



お知らせ

第16回つくばみらい市文化祭中止のお知らせ

教育委員会生涯学習課つくばみらい市文化協会事務局 (内線7301)

第16回つくばみらい市文化祭は、

10月30日(土)、31日(日)に開催予定でしたが、8月末時点の県内における新型コロナウイルスの感染状況を踏まえ、感染拡大の防止を最優先に考慮し、開催中止とさせていただきますこと

になりました。

平素よりご支援ご協力いただいている関係者の皆様、開催を楽しみにされていた皆様におかれましては、開催の中止につきまして何卒ご理解くださいますようお願いいたします。



ごみの捨て方にご注意を！

☎ 谷和原庁舎生活環境課（内線3306）

ごみの分別にご協力ください



プラ容器…シャンプーや洗剤のボトル容器、カップ型容器、皿型トレイ、レジ袋 など

【注意点】

- プラマークが付いている
- 中身は使い切り、汚れているものは洗って水気を切る
- 中身が見える状態で資源物専用袋に入れて出す
- 汚れが落ちないプラ容器は「不燃ごみ」へ



市では、ごみの分別を徹底することにより、排出されるごみの減量化とリサイクルに取り組んでいます。ごみの出し方について、特に注意が必要なポイントは次の通りです。

ペットボトル…飲料用ペットボトル、しょうゆや調味料、ドレッシングの入ったペットボトル など

【注意点】

- ペットボトルのマークが付いている
- 中身は使い切り、汚れているものは洗って水気を切る
- レジ袋などに入れず、中身が見える状態で資源物専用袋に入れて出す

○キャップ、ラベルははがして「プラ容器」へ

○汚れが落ちないペットボトルは「不燃ごみ」へ



可燃ごみ…レシートや写真などの紙、天然素材の衣類、可燃ごみ袋に入る木製製品 など（再資源化ができない紙くずや生ごみなど）

【注意点】

- 可燃ごみ専用袋に入れて出す
- 生ごみは水分が多いため、ごみ袋に入れる前に絞る
- 紙箱、包装紙、紙袋や封筒、チラシなどの雑紙は古紙として出す（小さい紙などは紙袋や封筒に入れて散らばらないように出す）

不燃ごみ…皮革製品、ゴム製品、陶器類、ガラス製品、プラスチック製品（プラマークの無いもの）や白熱電球など（不燃ごみ専用袋に入れ、袋の口を縛ることができ、資源物や可燃ごみではないもの）

【注意点】

- レジ袋などに入れず、中身が見える状態で不燃ごみ専用袋に入れて出す
- ※プラ容器やペットボトルなどは、洗浄をして「資源物」としてリサイクルする。

「収集できないごみ」にご注意ください！

家庭から排出されたごみであっても、常総環境センター（処理施設）で処理できないものは、集積所や粗大ごみで収集することはできませんのでご注意ください。

※常総広域圏家庭ごみ分別の手引き 26～28 ページをご参照ください。 ※事業系のごみは集積所には出せません。

※産業廃棄物の処理は、常総環境センターでは行っていません。

【品目別問い合わせ先】



オートバイ（原付バイク含む）

二輪車リサイクルコールセンター
☎ 050 - 3000 - 0727



家電4品目

テレビ、エアコン、冷蔵庫・冷凍庫、洗濯機・衣類乾燥機
○家電リサイクル券センター ☎ 0120 - 319 - 640

【購入店または廃棄物処理専門業者へ処分を依頼するもの】

- 危険物** ガスボンベ、医療廃棄物（感染症の恐れのあるもの）、劇毒物、農薬、塗料、廃油（食用油を除く）、火薬、消火器など
- 土砂類** 土、石、砂、燃えがら（焼却灰）など
- 建築廃材** 瓦、コンクリート、レンガ、タイル、便器、保温材、浴槽（FRP、人造大理石製）、浄化槽など
- 自動車部品** タイヤ（外径76cmより大きいもの、貨物車用）、バッテリー、マフラー、バンパーなど
- その他** ピアノ、農機具（50kgより重いもの）、ボーリングの玉、農業用資材、金庫（耐火性のもの）、切り株など



つくばみらい市スポーツ協会 ソフトボール部 市長杯ソフトボール大会の結果

- ▶開催日：7月4日
- ▶会場：総合運動公園 多目的広場
- ▶出場チーム数：4チーム
- ▶参加人数：49人
- ▶大会結果：
優勝 サンデーズ
準優勝 リリーズ

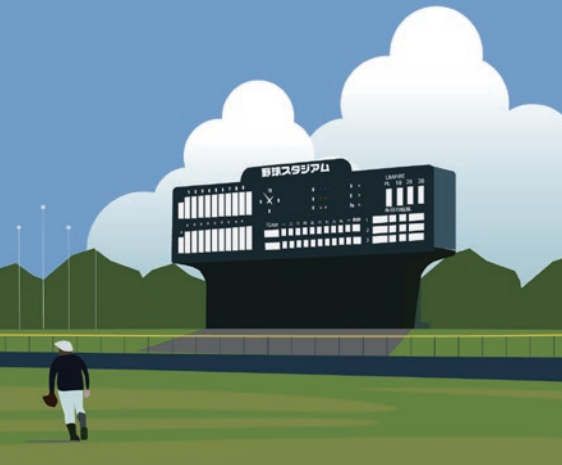

絹の台地区で認知症声かけ訓練を実施

地域包括支援センター ☎0297・57・0203

- 近年、認知症により道に迷ってしまう高齢者が増えています。そのような方の早期発見と安全確保には、地域の皆さんによる見守りが大変重要です。そこで、認知症の方に対する接し方を知るため「認知症声かけ訓練」を開催します。皆さんの見守りで認知症になっても安心して暮らせる街を作りましょう。
- ▼開催日時 10月23日(土) 午前10時～正午 ※荒天の場合は中止
 - ▼場所 絹の台地区内（詳細はQRコードからご確認ください。）
 - ※申し込み制ではありません。自宅の近くを通りましたら、ご参加ください。
 - 「認知症声かけ訓練」参加の準備として「認知症サポーター養成講座」の参加も募集しています。
 - 第1回 10月12日(火)
 - 第2回 10月17日(日)
 - ▼時間 2回とも午前10時～11時30分
 - ▼場所 絹の台集会所（絹の台3・1・5 絹の台交番となり）
 - ▼申込先 地域包括支援センター
 - ▼締め切り 10月11日(月)
 - ※参加は絹の台地区の方に限定させていただきます。
 - ※「認知症声かけ訓練」「認知症サポーター養成講座」ともに、新型コロナウイルス感染症拡大状況によっては変更・中止の可能性があります。



詳細はこちら



お知らせ

10月は土地月間です

谷和原庁舎都市計画課（内線5104）

- 10月は、土地に関するさまざまな普及啓発活動を行う「土地月間」です。
- 一定面積以上の土地取引を行った場合、国土利用計画法に基づき、権利取得者（譲受人）は、契約締結日を含めて2週間以内に、都市計画課に届け出を行う必要があります。
- ▼届出の必要面積 2000平方メートル以上
 - 市街化区域 5000平方メートル以上
 - 市街化調整区域 5000平方メートル以上
 - ▼届出の必要な取引 売買、交換、共有物持分の譲渡、一時金を伴う地上権、賃借権の譲渡または設定など（農業委員会に届出した農地の売買などは除く）
 - ▼届出期限 2週間以内
 - 詳しくは都市計画課までお問い合わせください。



防災

災害時における市内寺院と連携

伊奈庁舎防災課（内線2502）

市は8月20日、曹洞宗高雲寺と「災害時における福祉避難所の設置運営に関する協定」を締結しました。

福祉避難所とは、主に高齢者や障がいのある方、妊産婦など、特に配慮を要する方々が滞在する避難所を指し、本市では風水害時に対応できる福祉避難所の確保が課題となりました。

高雲寺は小張地区の高台に位置していることから、本協定により、風水害時における避難先確保に大きく貢献するものです。



曹洞宗高雲寺の米沢住職と小田川市長



お知らせ

問 谷和原庁舎上下水道課

(内線5308)

水道本管洗浄作業を実施します

市では、安全で良質な水道水を市民の皆さんにお届けするため、水道本管内部の洗浄作業を実施します。対象地区(下記地区)を6ブロックに分け、1日1ブロックずつ作業を進めていきます。

作業に伴う断水はありませんが、濁った水が家庭の給水管に入らないよう、対象地区の方は作業時間の水の使用をお控えください。

■対象地区にお住いの方へ

○洗浄作業前…水の汲み置きを事前にしてください。

○洗浄作業中…水の使用はお控えください。

○洗浄作業後…濁り水が出たときは、水を出してきれいになったことを確認の上、ご使用ください。

■エコ給湯器をお使いの方へ

お湯の沸き上げを自動的に夜間行う給湯器は、水が補給されないよう、給水の元栓を閉めてください。

給湯器の説明書などに従って、給湯器の元栓、またはメーターボックス内にある止水栓を閉めてください。

※対象地区の方には、受託者が事前に

戸別周知を行います。作業日時・内容などの詳細については、そちらをご確認ください。

※この洗浄作業は、薬剤などを使用しない工法です。

▼受託者IIフジ地中情報(株)東京支店

☎080・4103・1928

対象地区	作業実施月	作業時間
北山、坂野新田、福岡台 入会地、中原、田村、南、 台、福岡 ※上記地区のうち、台通 用水路より東側の範囲が 対象となります。	10月下旬 ～ 11月上旬	午後11時 ～ 午前5時



ご不便をおかけしますが、ご理解とご協力をお願いします。



イベント

問 教育委員会生涯学習課 (内線7304)

令和4年つくばみらい市成人式のお知らせ

令和4年の成人式を、次の日程で開催します。

▼日時II令和4年1月9日(日)

午後1時30分開式

(受付開始 午後0時30分)

▼会場II市総合運動公園体育館

(小張1770)

▼対象者II平成13年4月2日～平成14

4月1日生まれの方

対象者には、12月上旬に案内状を送付します。住民票を市外に異動している方で、市成人式に参加を希望する場

合は、生涯学習課までご連絡ください。

新型コロナウイルス感染症の感染防

止対策のため、参加者の皆さんには、

健康管理の徹底、当日の検温実施、ア

ルコール消毒、マスク着用のほか感染

症対策にご協力いただきます。新成人

以外の方は入場できませんのでご了承

ください。

今後の感染状況によっては、実施方

法や開催について変更する場合がありますので、その際は市ホームページお

よび対象者へ通知します。



手続き・申請

問 伊奈庁舎社会福祉課 (内線4104)

特別弔慰金の請求手続きはお済みですか

第十一回特別弔慰金の請求期限は令和5年3月31日となっています。お早めにご請求ください。

▼対象者II戦没者などの死亡当時のご

遺族で、令和2年4月1日(基準日)

において、公務扶助料や遺族年金な

どの年金給付の受給権者がいない場

合に、先順位のご遺族お一人に特別弔慰金が支給されます。

▼支給内容II額面25万円(年5万円)、

5年償還の記名国債

▼請求期間II令和2年4月1日から令

和5年3月31日までの3年間

▼請求窓口II伊奈庁舎1階社会福祉課

10月6日(水) Jアラート 全国一斉情報伝達試験

伊奈庁舎防災課 (内線2502)

全国瞬時警報システム (Jアラート) の動作確認のため、内閣官房から全国に配信された情報が正常に作動するか、全国の自治体で一斉に試験放送を実施します。

試験放送ですので、お間違えのないようお願いいたします。

※全国瞬時警報システム (Jアラート) とは、地震・津波や武力攻撃などの緊急情報を、国から人工衛星などを通じて瞬時にお伝えするシステムです。

▶日時：10月6日(水) 午前11時

▶訓練放送内容：

♪上りチャイム♪

「これは、Jアラートのテストです」×3回

「こちらは、ぼうさい

つくばみらいです」

♪下りチャイム♪



市消防団第6分団の「消防ポンプ車」が新しくなりました。
消防ポンプ車の老朽化に伴い、新型消防ポンプ車を導入したもので、8月22日に引渡式をつくばみらい消防署で行いました。
市ではこれまで、14年間で10台の消防ポンプ車を更新してきましたが、現在使用している第6分団消防ポンプ車は、平成10年に導入して以降、すでに耐用年数が過ぎ、故障の際は部品が無く、修理が困難でした。
今年、新しくポンプ車を更新したことにより、全11分団分の更新が完了し



すぎやま 杉山消防団第6分団長、小田川市長、あきの 浅野消防団長

ました。今後も、ポンプ車を活用して火災現場での迅速な消火活動や日常の広報活動を継続して行っています。



防災

市消防団第6分団に新消防ポンプ車を導入

伊奈庁舎防災課 (内線2506)

過去の叙勲・褒章受章者

伊奈庁舎秘書広報課 (内線1101)

令和元年度から令和3年度までの叙勲・褒章受章者について、本来であればお名前を掲載すべきところを記載がなされていませんでした。

誠に申し訳ございませんでした。

つきましては、今月号に令和元年度、次月号に令和2・3年度の受章者をお知らせします。(敬称略・主要経歴は令和3年9月1日時点)

※掲載の許可をいただいた方のみ掲載しています。

令和元年春の叙勲 (令和元年5月21日付け)

瑞宝単光章 鉄道業務功勞 **飯島文男** 61歳 元関東鉄道(株)水海道乗務区長兼常総線運転司令室司令助役

危険業務従事者叙勲

瑞宝単光章 消防功勞 **飯島正宏** 67歳 元東京消防庁消防司令

令和元年秋の叙勲・褒章 (令和元年11月3日付け)

旭日中綬章 地方自治功勞 **鈴木亮寛** 74歳 元茨城県議会議員

瑞宝中綬章 教育研究功勞 **植田憲一** 73歳 電気通信大学名誉教授

藍綬褒章 更生保護功績 **今川和宏** 75歳 元保護司

危険業務従事者叙勲

瑞宝双光章 消防功勞 **秋田榮一** 73歳 元取手市消防司令長

消防功勞 **中川則雄** 69歳 元川崎市消防司令長

三井住友銀行の窓口において、市が発行する市税・各種料金・使用料などの納付書の取り扱いが令和4年3月31日をもって終了します。
令和4年4月1日以降に窓口でお支払いをする場合は、市役所または次の金融機関、コンビニエンスストアをご利用ください。
なお、口座振替(自動引落)について

三井住友銀行の窓口において、市が座もご利用できません。
▼窓口納付取扱金融機関(令和4年4月1日以降) Ⅱ筑波銀行、常陽銀行、茨城みなみ農業協同組合、みずほ銀行、茨城県信用組合、水戸信用金庫、東日本銀行、結城信用金庫、中央労働金庫、関東各都県および山梨県のゆうちょ銀行・郵便局



お知らせ

三井住友銀行窓口の市税などの取り扱い終了

伊奈庁舎収納課 (内線2401)、会計課 (内線6101)



諦めない心で掴んだ優勝

東日本空手道選手権大会 市内在住高校生が優勝

7月25日に埼玉県で行われた、極真会館が主催する「2021 東日本空手道選手権大会」において、市内在住の大内陽竜おうちひりゅうさんが高校1年生男子 -65kg級の部にて優勝しました。大内さんは「部活との両立が大変だったが、諦めず努力してきたよかったです。今後は全国大会での優勝を目標としているため、強い肉体と精神力を鍛えられるよう、日々の稽古に励みたい」と今後の抱負を語りました。

茨城県男子史上初の快挙

全国小学生バドミントン大会 市内小学生所属チームが3位

7月17～19日に京都府長岡京市で行われた「第37回若葉カップ全国小学生バドミントン大会」で、茨城県男子代表「ハルトノクラブ」が、県男子史上初の3位に入賞しました。チームに所属する鈴木秀和すずきひでかずさん（豊小5年）は「みんなでチームひとつになって練習してきた成果がでとても嬉しかった」と話し、キャプテンの藤森海斗ふじもりかいとさん（富士見ヶ丘小6年）は「次は全国優勝を目指したい」と話してくれました。



暑さに負けない熱いプレー

スナッグゴルフ全国大会に市内2校が出場

7月17日に福島県で第18回スナッグゴルフ対抗戦JGTOカップ全国大会 in 西郷村（21小学校参加）が開催され、小絹小学校と富士見ヶ丘小学校が6月26日に取手国際ゴルフ倶楽部で行われた予選会を勝ち上がり出場しました。全国大会当日は気温が高く、選手も汗を流しながらの試合となりましたが、気温に負けない闘志で熱いプレーを披露し、プロゴルファーや保護者・大会関係者を魅了してくれました。

交流稽古で心技体を磨く

市スポーツ協会剣道部が社会人交流稽古会を開催

6月27日に、市総合運動公園青少年研修道場にて、市スポーツ協会剣道部による社会人交流稽古会が開催されました。当日は基本（面）を中心に稽古し、加えて回り稽古や自由稽古も行いました。参加者の皆さんからは「大変身になる稽古だった」「またぜひ開催してほしい」との声が聞こえ、好評の中で稽古を終えました。



話題を提供してください！スポーツや文化・芸術、地域のために頑張っている人などの情報をお寄せください。

☎ 伊奈庁舎秘書広報課 内線 1104

✉ kouhou@city.tsukubamirai.lg.jp



大クワガタ捕まえた！ ギネス級サイズのクワガタが見つかりました

体長およそ 75mm と、ギネス記録サイズである 78.6mm に迫るサイズの雄のミヤマクワガタが 7 月 28 日、筑波山で見つかりました。捕まえたのは市内在住の川俣颯太さん（陽光台小 1 年）で、自分がカッコいいと思う昆虫を標本にするほど、昆虫が大好きです。捕まえた時には、その大きさにびっくりしつつも大喜びしていました。捕まえたクワガタの標本は、豊里ゆかりの森昆虫館に 10 月から展示予定です。

江戸の街並みでコワ〜い夜 ナイト怪談 in ワープを開催しました

8 月 15 日に、市観光協会が主催となって、夜のワープステーション江戸を舞台にしたホラーイベント「ナイト怪談 in ワープ」を開催しました。当日は、怪談師である小笠原まさや氏を招いての怪談話やミニ縁日、撮影用セットでの肝試し・フォトコンテストなど、さまざまな催しが行われました。参加者は、普段体験できない夜のワープステーション江戸の雰囲気を楽しんでいました。



想いを乗せて舞い上がれ！ 夏の青空に連凧が上がりました

全長およそ 80m のカラフルな連凧が、みらい平さくら公園に上がりました。作ったのは市内在住の木田裕通さんで、7 年ほど前から連凧作りを始め、現在は市内の小学校などで子どもたちに連凧作りを教えています。「コロナ禍でなかなか遊ぶことのできない子どもたちに、笑顔になって欲しい」と、連凧作りに込めた想いを話してくれました。

少年剣道への思い 日本剣道少年団功労賞を受賞しました

令和 2 年度の全日本道場連盟日本剣道少年団功労賞の表彰式が、6 月 20 日にひたちなか市総合体育館で開催されました。本市からは、つくばみらい市体育協会（現スポーツ協会）前会長の北泉かつよしさん（神生）が、長年にわたる少年剣道への貢献が認められ、表彰されました。受賞した北泉さんは「これからも子どもたちと一緒に剣道を楽しみたい」と話してくれました。





コミュニティセンター 講座受講生募集

- ①みらい平コミュニティセンター
【エンディング講座 ～終活にむけて～】
▶日時：10月16日(土) 午後2時～3時
▶対象・定員：どなたでも 15人
▶受講料：無料
- ②谷井田コミュニティセンター
【防災講座
～お気に入りの防災セットをつくろう～】
▶日時：10月5日(火) 午後1時～2時30分
▶対象・定員：18歳以上の方（1歳半以下の子ども連れ可） 8人
▶受講料：無料
- ③小絹コミュニティセンター
【手話入門講座】
▶日時：10月5日(火) 午前2時～3時
▶対象・定員：どなたでも（子ども連れ可） 10人
▶受講料：500円
【エンディング講座 ～終活にむけて～】
▶日時：10月23日(土) 午後2時～3時
▶対象・定員：どなたでも 15人
▶受講料：無料
- ▶申し込み方法・お問い合わせ：開催会場またはみらい平コミュニティセンター（☎0297 - 38 - 7240）窓口で受講料を添えてお申し込みください。
他にもさまざまな講座などを企画しています。詳しくは館内掲示やホームページをご覧ください。



新規会員向けセミナー 参加者募集

- このセミナーは、厚生労働省茨城労働局の委託を受けて実施するものです。
▶日時：11月17日(水) 午後1時～4時
▶会場：ホテルグランド東雲（つくば市小野崎488 - 1）
▶セミナー内容：
①つくば市シルバー人材センターのご案内
②「羽田美智子講演会（人生100年時代～あなたはどのような生き方をされますか）」
▶対象者：満60歳以上でシルバー会員になって就業できる方
※セミナーは、シルバー人材センターの会員になって就業できる方が対象です。
▶定員：100人
▶参加料：無料
▶申込方法：所定の申込書にご記入いただき、シルバー人材センター窓口にて受付
▶募集締切：10月20日(水)
☎ 0297 - 25 - 2102



元氣いばらき就職面接会 (つくば会場) 開催

- 県では、現在お仕事をお探し中の方を対象に、就職面接会を開催します。複数の企業の人事担当者と直接お会いできるチャンスですので、ぜひ、ご参加ください。事前予約不要、参加費無料です。
▶日時：11月2日(火) 午後1時30分～3時30分（受付開始は午後1時～）
▶場所：つくば市役所 本庁舎2階201会議室（つくば市研究学園1-1-1）
▶対象者：現在お仕事をお探し中の方
▶参加企業数：約20社
☎ いばらき就職支援センター 県南地区センター ☎029 - 825 - 3410

くらしの 情報

くらしの情報では、「市からのお知らせ」や「募集」「イベント」など、暮らしに関するさまざまな情報をお届けします。



つくばみらい市 硬式テニス大会のお知らせ

- ▶日時：11月7日(日) ※予備日14日(日)
受付開始…午前8時15分、開会式…午前8時45分、試合開始…午前9時
▶会場：常総運動公園テニスコート
▶参加資格：原則として市内在住・在勤および市内テニスクラブ所属者
▶試合種目：男・女ダブルス
▶試合方法：6ゲーム先取・セルフジャッジ（リーグ戦の後トーナメント戦の予定）
▶参加費：1ペア2,000円（当日受付時に集金）
▶申込期限：10月10日(日)
▶申込方法：以下の項目を下記問い合わせ先にメールにてご連絡ください。
①氏名（ペア2名フルネーム）
②所属
③代表者メールアドレス
④エントリー種目（男ダブルまたは女ダブル）
☎ 谷和原テニスクラブ 硬式テニス大会担当
✉ tsukubamirai_tennis@yahoo.co.jp
※エントリーが少ない時は中止となる場合があります。
※新型コロナウイルス感染症の影響により中止となる場合があります。

図書館からのお知らせ(10月)

◆図書館休館日(全館共通)

10月4日(月) 11日(月) 15日(金)
18日(月) 25日(月)

◆おはなし会(本館)

▶日時: 10月2日(土)(図書館) ※この日のおはなし会は、図書館まつり内で実施します。
9日(土)(虹の会)、23日(土)(図書館)
午後2時～

▶対象: 3歳程度から

◆おはなし会(小絹)

▶日時: 10月3日(日)(図書館) 午前11時～

▶対象: 3歳程度から

◆おはなし会(みらい平)

▶日時: 10月16日(土)(図書館) 午前11時30分～

▶対象: 3歳程度から

◆ちよちよちおはなし会(本館)

第2木曜日はお休みですが、図書館まつり内でちよちよちおはなし会を実施します。

▶日時: 10月3日(日) 午前10時～

▶対象: 0～2歳と保護者の方

◆赤ちゃんタイム(本館)

当面の間中止します

※イベントなどについては、新型コロナウイルス感染症の状況により、中止・変更となることがあります。

◆開館時間

午前9時～午後7時

◆図書館へのお問い合わせ

☎ 0297 - 58 - 3710



手続き・申請

農業委員会 各種申請

10月の農地法に基づく許可申請の受付期間は次のとおりです。

▶受付期間: 10月21日(木)～25日(月)

※定例総会は11月10日(水)の予定です。

☎ 農業委員会事務局(内線6301、6302)



プラチナ世代地域参加事業 参加者募集

プラチナ世代対象のレディース講座を開催します。今回はお弁当作りと掃除について行います。お弁当を作りながら、料理のコツや盛り付け方など参考にしてみませんか? また、忙しい中でもできるお掃除のコツも学べます。受講後は習得した知識を活かして社会福祉協議会で行っている高齢者向け配食事業やこども食堂で活躍してみませんか?

▶日時: 3回コース 各日午前10時～正午

① 11月16日(火) 料理

② 11月30日(火) 掃除

③ 12月14日(火) 料理

▶場所: きらくやま すこやか福祉館調理室または介護教育室

▶内容: 高齢者やこどもが喜ぶお弁当作りや盛り付け方、短時間でできるお掃除術

▶対象者・定員: 市内在住でおおむね50歳から75歳までの女性 12人

▶参加費: 1,000円(料理材料代として)

▶募集期間: 10月4日(月)～15日(金)

▶申込先: 下記問い合わせ先まで

☎ 社会福祉協議会 ボランティア市民活動センター ☎ 0297 - 25 - 2101



相談

常陽銀行 年金相談

常陽銀行年金相談コーナーでは、常陽銀行委託の社会保険労務士が無料で相談に応じ、年金請求手続きの代行をしてくれます。

▶予約方法: 事前に電話で申し込み

◎予約電話 ☎ 0297 - 58 - 5552

▶日時: 10月7日(木) 午前10時～午後3時

▶場所: 常陽銀行伊奈支店

☎ 常陽銀行年金センター

☎ 029 - 300 - 2844



お知らせ

年金生活者支援 給付金制度について

年金生活者支援給付金は、公的年金などの収入やその他の所得額が一定基準額以下の、年金受給者の生活を支援するために、年金に上乗せして支給されるものです。受け取りには請求書の提出が必要です。ご案内や事務手続きは、日本年金機構(年金事務所)が実施します。

▶対象となる方(受給要件)

○老齢基礎年金を受給している方

・65歳以上である

・世帯員全員が市町村民税が非課税となっている

・年金収入額とその他の所得額の合計が約88万円以下である

○障害基礎年金・遺族基礎年金を受給している方

・前年の所得額が約472万円以下である

▶請求手続き

○新たに年金生活者支援給付金をお受け取りいただける方

・対象となる方には、日本年金機構から8月下旬頃から請求可能な旨のお知らせを送付しています。同封のがき(年金生活者支援給付金請求書)に記入し提出してください。令和4年1月4日までに請求手続きが完了すると、令和3年10月分からさかのぼって受け取ることができます。

○年金を受給しはじめる方

・年金の請求手続きと併せて年金事務所または市役所で請求手続きをしてください。日本年金機構や厚生労働省を装った不審な電話や案内にご注意ください(口座番号・暗証番号をお聞きしたり、手数料などの金銭を求めることはありません)。

☎ 給付金専用ダイヤル(☎ 0570 - 05 - 4092)、土浦年金事務所(☎ 029 - 825 - 1170)

第19回 林蔵クイズ

シャナ (択捉島の中心地) 事件その1

皆さん、ごきげんいかがですか？最近、林蔵クイズも「あさのいち」での広報活動が功を奏したのか徐々にはがき・メール数が増えています。元気のでるコメントもいただき、感謝、感謝です。これからもご愛読、そしてご応募よろしくお祈いします。

さて、本題のシャナ事件です。1804年(文化元年)、ロシア使節のレザノフは長崎に渡来し、通商を求めてきました。しかし、幕府はその要求を拒否し、ロシア皇帝の親書さえ受け取ろうともしませんでした。レザノフは半年も日本にとどまり交渉しましたが、念願を達することはできず長崎を去りました。ロシアに戻ったレザノフは、露米会社(極東と北アメリカでの植民地経営と毛皮交易を目的としたロシア帝国の国策会社。宮廷・皇族が出資)を成功させるためには日本を開国させ交易をすることが必須と考えました。開国の策は武力行使しないと独断で日本北方拠点の攻撃を計画し、部下の海軍大尉フヴォストフと同少尉ダヴィドフに命じました。二人は文化3年から4年にかけて日本北方のいたるところで

攻撃・拿捕・放火などをしました。

今回は、択捉島の中心地であるシャナについてお伝えします。

と兵隊
▶レザノフの船



クイズ1 毛皮交易での主な毛皮はどの動物だったのでしょうか。

- ①ライオン ②ラッコ ③へび

クイズ2 長崎に来たロシアの船はどんな船だったのでしょうか。

- ①ヨット ②豪華客船 ③軍艦

クイズ正解者のうち、抽選により、5人に図書券を進呈します。
[応募方法] はがき、メールまたは下記のQRコードで、答え、郵便番号、住所、氏名、年齢、電話番号を記入し、〒300-2395 つくばみらい市福田195 つくばみらい市生涯学習課内間宮林蔵顕彰会「林蔵クイズ」係まで [応募締切] 令和3年10月22日(金)
★ 林蔵クイズは「あさのいち」に参加しています！



間宮林蔵顕彰会 生涯学習課内 間宮林蔵クイズ係 ☎58-2111(内線7301)
✉bunka01@city.tsukubamirai.lg.jp



第18回の答え クイズ1: ②イ クイズ2: ①むくみ



シルバー人材センター 会員募集のお知らせ

あなたの出番を多くの仲間が待っています。シルバー人材センターでは、毎月第3金曜日に入会説明会を行っています。仕事は臨時的、短期的かつ軽易な仕事を中心です。

▶加入資格: 市内在住の60歳以上の方で、定年退職などでリタイアしたが、引き続き働く意思と能力のある方

◇仕事のご依頼はお気軽に◇

▶依頼例: 庭木の手入れ、草刈り、網戸・障子張り替え、屋内外軽作業、清掃作業、家事支援など

▶依頼受付時間: 午前8時30分～午後5時15分(土・日・祝日を除く)

間宮林蔵顕彰会 公益社団法人つくばみらい市シルバー人材センター(保健福祉センター内)
☎0297-25-2102



第5回わが街ウォーキング 参加者募集

大空の下、のんびり季節を味わいながら自分のペースでつくばみらい市の何処か、往復3キロ弱の道程を歩いてみませんか？

▶日程: 11月5日(金) ※雨天中止

▶受付時間: 午前9時30分～10時

▶受け付けコース: きらくやま周辺

▶集合場所: きらくやま 世代ふれあいの館入口付近

▶持ち物: マスク着用、飲み物、タオル、動きやすい服装、履きなれた靴

▶募集人数: 15組

▶主催: 傾聴ボランティア傾聴ほほえみ

※次回は、12月3日(金)開催予定

▶申込先: 下記問い合わせ先まで

間宮林蔵顕彰会 ボランティア市民活動センター ☎0297-25-2101



フリーマーケットに 出店しませんか

みらい平コミュニティセンターでは、事業の一環として、毎月第1土曜日にみらい平どんぐり公園で開催する「あさのいち」にフリーマーケットの出店を予定しています。

今回は、11月6日(土)に出店を希望する方の募集をします。

▶受付期間: 10月2日(土)～17日(日)

参加要項を確認し、所定の申込用紙に記入の上お申し込みください。

参加要項などの詳細は、みらい平コミュニティセンターのホームページ (<http://community-center.tsukubamirai.org/>) をご確認ください。

間宮林蔵顕彰会 生涯学習課内 間宮林蔵フリーマーケット
☎0297-38-7240



社会福祉協議会職員 を募集します

◆正規職員

▶募集職種：社会福祉士・保健師・主任
介護支援専門員・管理栄養士・栄養士
若干名

▶試験方法：筆記試験、作文試験、面接
試験、体力検査

▶試験日：11月13日(土)

▶募集期限：10月29日(金)

◆会計年度任用職員

▶募集職種：

◎事務職員（地域福祉業務、ボランティ
ア関連業務など）週5日勤務

◎介護支援専門員（地域包括支援セン
ター業務）週3日～5日勤務

▶試験方法：面接試験

▶試験日：随時

どちらも本会指定の試験申込書兼履歴書
の提出が必要です。

詳細については、社会福祉協議会ホーム
ページをご覧ください。お問い合わせせ
ください。

☎ 市社会福祉協議会

☎ 0297 - 57 - 0205



多重債務者のための 無料相談会を開催

借金の返済でお困りの方を対象に無料法律
相談会を開催します。弁護士、消費生活相
談員が無料で相談に応じます（秘密厳守）。

▶日程：①10月25日(月) ②26日(火)
③27日(水) ④28日(木)

▶会場：①古河市役所 古河庁舎（古河
市長谷町38番18号）

②県南生涯学習センター（土浦市大和町
9番1号 ウララビル5階）

③水戸合同庁舎（水戸市柵町1-3-1）

④日立シビックセンター（日立市幸町1
-21-1）

▶時間：①、④ 午後1時～4時30分

②、③ 午後4時～7時30分

▶対象者：多重債務者

▶人数：各会場定員5人 ※事前予約制

▶申込方法：事前に下記連絡先へ電話

▶申込期間：10月1日(金)～18日(月) 午
前8時30分～午後5時15分 ※土・日・
祝日を除く ※定員になり次第締め切り

☎ 茨城県県民生活環境部生活文化課

☎ 029 - 301 - 2829

FAX 029 - 301 - 2848

ホームページ：<http://www.pref.ibaraki.jp/seikatsukankyo/syose/sodan/index.html>



第21回 想いのまま 写真展を開催

会員の日頃の成果を展示発表します。ぜ
ひご高覧ください。入場料は無料です。

▶日時：11月24日(水)～30日(火)

午前9時～午後5時

※24日は正午から、30日は午後3時まで

▶場所：守谷市市民交流プラザ内市民ギヤ
ラリー（守谷市御所ヶ丘五丁目25番地1）

☎ やわらフォトクラブ 横山

☎ 090 - 6010 - 2387



つくばみらい市長杯 剣道大会のお知らせ

つくばみらい市長杯剣道大会を開催しま
す。皆様のご参加をお待ちしています。

▶日程：12月19日(日)

▶場所：つくばみらい市総合運動公園

▶参加資格：市内在住在学の小・中学生

▶内容：防具未着装の部、小学生低学年
の部、小学生高学年の部、中学生男子の部、
中学生女子の部

☎ つくばみらい市スポーツ協会剣道部

☎ kendoubu.tukubamiraisi@gmail.com



第20回 音の泉 オータムコンサート開催

地元で活動している音楽家の集まりで、今年
はピアノと歌によるクラシックコンサート
です。

ショパンのスケルツォ、幻想即興曲、バッ
ハ前奏曲とフーガや、日本の歌曲、オペラ
アリアが演奏されます。当日、自宅で検
温してマスクを着用の上で来場くださ
い。入場は無料です。

▶日時：10月24日(日)

午後1時開場 午後1時30分開演

▶場所：守谷市中央公民館ホール

（守谷市百合ヶ丘二丁目2540番地の1）

☎ 音の泉 高橋 ☎ 0297 - 52 - 7524

大腸がん（集団）検診 検体回収日（10月・11月）のお知らせ

事前に採便容器を取り、回収日に提出してください。 ☎ 健康増進課（保健福祉センター内）

▶回収時間：午前9時30分～11時

☎ 0297 - 25 - 2100

検体回収日	回収場所
10月12日(火)	保健福祉センター
10月28日(木)	みらい平コミュニティセンター 板橋コミュニティセンター
11月2日(火)	保健福祉センター 小絹コミュニティセンター

▶採便容器設置場所

健康増進課（保健福祉センター内）、伊奈
庁舎・谷和原庁舎・みらい平市民センター
市民窓口課、図書館、伊奈公民館、きら
くやまふれあいの丘すこやか福祉館、各
コミュニティセンター

10月から

インフルエンザ予防接種の一部助成を開始します

インフルエンザは、インフルエンザウイルスの感染によっておこる病気で、主な症状は、高熱（38℃～40度）や頭痛、筋肉痛、全身倦怠感などの全身症状と、のどの痛み、咳や痰などの呼吸器の急性炎症症状などがみられます。

インフルエンザは、通常の風邪に比べ、症状が重く、全身症状も顕著に現れます。そのため、高齢者や慢性疾患のある方がかかった場合、肺炎を併発したり、持病を悪化させたりする場合があります。流行前に予防接種を受けることが最も有効な予防法です。

原則、インフルエンザと新型コロナウイルスの予防接種は、同時接種できません。互いに、片方のワクチンを受けてから2週間後に接種できます。

※医療機関によって、予約開始時期・予約受付期間・予約方法・自己負担額などが異なります。接種前に医療機関にご確認ください。

接種期間

10月1日（金）～令和4年1月31日（月）

※接種期間以外の接種は全額自己負担となります。

高齢者インフルエンザ予防接種

（定期予防接種）

▼対象者Ⅱ接種日につくばみらい市に住民登録があり、次のいずれかの要件に該当する方

① 65歳以上の方

② 60歳～64歳の方で、心臓、腎臓もしくは呼吸器の機能またはヒト免疫不全ウイルスによる免疫の機能に障がいのある方（各障がいについて身体障害者手帳1級および2級所持者）

▼助成回数Ⅱ1回

▼助成額Ⅱ2000円

▼接種場所Ⅱ茨城県広域予防接種協力医療機関（事前に協力医療機関に登録されているかを確認してください）

※施設に入所している方や病院に入院している方で、県外の医療機関で接種を希望する方は、事前に健康増進課へお問い合わせください。

対象の方には9月末から順次ご案内をお送りします。紛失などでお手元がない場合は、健康増進課で再発行ができません。

小児季節性インフルエンザ

（任意予防接種）

▼対象者Ⅱ接種日につくばみらい市に住民登録がある生後6カ月以上3年生までの方

▼助成回数Ⅱ生後6カ月以上13歳未満Ⅱ2回

▼13歳以上3年生までⅡ1回

▼助成額Ⅱ1000円/回

▼接種場所Ⅱつくばみらい市任意予防接種協力医療機関

※協力医療機関以外で接種をされた方は、償還払い制度が適用されます。接種額が証明できる領収書、接種したことが証明できるもの（母子健康手帳など）、印鑑を持参の上、健康増進課窓口で申請してください。

▼予診票設置場所Ⅱ健康増進課（保健福祉センター）、市民窓口課（伊奈庁舎・谷和原庁舎・みらい平市民センター）、各子育て支援室

▼持ち物Ⅱ接種の際は必ず母子健康手帳、つくばみらい市小児季節性インフルエンザ予診票、被保険者証を医療機関へご持参ください。



任意予防接種
協力医療機関
一覧はこちら

健康増進室スケジュール【11月】

【健康増進室】

- 火～金…午前9時～午後8時30分（月曜日休室）
- 土日祝…午前9時～午後4時30分
- 料 金…1回あたり200円（年齢などにより減額制度あり）
- ※利用券10枚をまとめてお求めになると回数券（11回分）の利用ができます。
- ※初めて健康増進室を利用する場合は、事前に「健康増進室利用講習会」を受けてください。

【利用講習会】

講習日時 (1時間程度)	期 日	開始時間
	2日(火)	午後6時30分
	13日(土)	午後1時
	21日(日)	午後1時

- 対象者＝市内在住・在勤・在学者で15歳以上の方（中学生を除く）
- ※障害者手帳をお持ちの方はご持参ください。
- ※市外在住で本市に在勤・在学の方は、それを証明できるものをご持参ください（会社の身分証明書や生徒手帳など）。
- 定員＝各日5人（予約制） ●受講料＝無料
- 申し込み方法＝下記の申込受付開始日から電話または窓口でお申し込みください。お申し込みは、本人、家族のみです。

【ミニ教室】

教室名	日時（時間：午前11時～正午）
肩こり・腰痛体操	2日(火) 9日(火) 16日(火) 23日(火)
バランスボール	3日(水) 10日(水) 17日(水) 24日(水)
ダンベル運動	4日(木) 11日(木) 18日(木) 25日(木)
リズム運動	5日(金) 12日(金) 19日(金) 26日(金)

- 対象者＝健康増進室利用証の交付を受けている方
- 定員＝各日10人
- 受講料＝200円（年齢などにより減額制度あり）
- 申し込み方法＝下記の申込受付開始日から電話または窓口でお申し込みください。お申し込みは、本人、家族のみです。
- ※各教室、1回まで。
- ※悪天候や災害時などは休講になる場合があります。
- ◎申込受付開始日：10月14日(木)
- 受付時間＝午前8時30分～午後5時15分（土・日・祝日を除く）

健 けんこう 康

カ レ ン ダ ー - calendar -

☎ 健康増進課（保健福祉センター内） ☎ 0297 - 25 - 2100

子どもの健診・教室【10月】

○会場：保健福祉センター

事業名	期 日	備 考
1歳6か月児健診	13日(水)	令和2年3月生
3歳5か月児健診	6日(水)	平成30年4月生
離乳食教室 ※予約制	7日(木) 午後1時～3時30分 (1組30分)	対象：5か月～12か月児 (個別相談になります)

★令和3年度の「3～4か月児健診」「2歳6か月児歯科検診」は、新型コロナウイルス感染症対策のため、医療機関での個別健診になります。対象者の方には、受診票を個別に郵送します。

事業名	対象	期 日	備 考
すくすく広場	1か月～ 1歳6か月 児まで	20日(水) 午前10時～11時30分	場所：きらくやま すこやか福祉館
		29日(金) 午前10時～11時30分	場所：富士見ヶ丘 認定こども園※

※富士見ヶ丘認定こども園のみ、予約が必要です。
富士見ヶ丘認定こども園のびのび広場（☎080 - 9291 - 0372）へお申し込みください。

各種健康相談

移動健康相談（予約不要）

■日時：10月14日(木) 午前9時30分～11時

■場所：谷和原公民館 福岡分館

介護予防カレンダー【10月】 ☎ 伊奈庁舎介護福祉課（内線4305）

○地域体操クラブ

シルバーリハビリ体操指導士によるいきいきヘルス体操

会 場	実施日（時間：午前10時～11時）
青木自治会館	4日 11日 18日 25日 月曜日
内宿公民館（筒戸）	11日 25日 月曜日
みらい平コミュニティセンター	5日 12日 26日 火曜日
谷和原公民館 谷原分館	5日 12日 19日 26日 火曜日
板橋コミュニティセンター	7日 14日 21日 28日 木曜日
谷井田コミュニティセンター	7日 14日 21日 28日 木曜日
谷和原公民館 福岡分館	7日 14日 21日 28日 木曜日
きらくやま すこやか福祉館	8日 15日 22日 金曜日
小絹コミュニティセンター	8日 15日 金曜日
谷和原公民館 十和分館	15日 金曜日
谷和原公民館、カスミ富士見ヶ丘店	中止

※初めてご参加の方は電話でお問い合わせください。

○すこやか貯筋教室

65歳～70歳代前半の方を対象とした、筋力アップのためのややきつめの運動

▶実施日：毎週木曜日

▶会場：伊奈公民館

※申し込み制となります。電話でお問い合わせください。

新型コロナウイルス感染症の影響により、休講となることや休講日が変更となることがあります。開催の有無は介護福祉課へお問い合わせください。

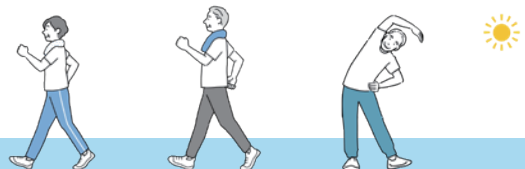

10月

子育て支援室だよ

子育て中のママ・パパたち！子育て支援室でお友達をつくりませんか？市内各所にある「子育て支援室」では、楽しいおもちゃやアットホームなかわいい部屋作りをして、子育て支援担当の保育士が皆さんをお待ちしています。いろいろな催しも企画していますので、お気軽にお越しください。



※ 新型コロナウイルス感染症流行のため、今まで通り人数制限はあります。また、流行状況によって変更する場合もあるので、市のホームページで確認または各子育て支援室までお問い合わせください。
 ※ 灰色の日は閉室しています。赤い文字のイベントは「ZOOM」を使って開催するオンラインイベントです。

子育て支援室の情報をアプリで！



クロモ
CHROMO

はじめました。

子育てイベントカレンダー（10月）

日	曜日	常設型			出張型			その他
		認定こども園 ルンビニー学園 るんるんみらい	るんるんみらい 2	ひなた保育園やわら 子育て支援室 ぼかぼか	フラワー	キラキラ 伊奈公民館 福岡分館	ぱんだ 谷井田・板橋	ソレイユ・ 図書館
1	金		※1			福岡分館	板：自由遊び 【午前10時～午後3時】	
2	土							
3	日							
4	月		※1		おもちゃ病院 【午前9時30分～11時30分】			
5	火	成長記録 【午前10時～午後3時】		成長記録 【午前10時～11時30分】			谷：スタンプアート 【午前10時～11時15分】 【午後1時～2時】	
6	水	↓	※1	↓	誕生会 【午前10時30分～11時30分】	伊奈公民館		
7	木			製作「ハロウィン衣装」 【午前10時～11時】※要予約	WARA リズムで遊ぼう※要予約 【午前10時～11時30分】			
8	金	オンライン ※要予約 「ストロベリー」 【午前10時～10時15分】	※1			福岡分館	板：スタンプアート 【午前10時～11時15分】 【午後1時～2時】	
9	土							
10	日		※1 ハロウィン製作 【午前10時～午後3時】					
11	月							
12	火			製作「ハロウィン衣装」 【午前10時～11時】※要予約	リズム遊び 【午前10時30分～11時30分】		谷：自由遊び 【午前10時～午後3時】	
13	水							
14	木							
15	金					福岡分館	板：自由遊び 【午前10時～午後3時】	
16	土		※2 運動会 【午前11時～11時30分】					
17	日							
18	月		※2					
19	火	オンライン 【午前10時～11時】		オンライン 【午前10時～11時】	親子教室 【午前10時30分～11時30分】		谷：スタンプアート 【午前10時～11時15分】 【午後1時～2時】	
20	水		※2		作って遊ぼう ハロウィンおもちゃ 【午前10時30分～11時30分】	伊奈公民館		
21	木	製作 手形アート「おばけ」 【午前10時～午後3時】			ふたごちゃん集まれ！ 【午後1時30分～3時】			
22	金	↓	※2		↓	福岡分館	板：スタンプアート 【午前10時～11時15分】 【午後1時～2時】	ソ：かんがるうひろば 【午前10時～11時】
23	土							
24	日							
25	月		※3		ハロウィン WEEK 【午前9時30分～11時30分】			
26	火	誕生会 【午前10時～午後3時】		誕生会 【午前9時30分～11時30分】			谷：おばけとかぼちゃ 【午前10時～11時】 ※先着10個	
27	水	↓	※3			伊奈公民館		
28	木							
29	金		※3			福岡分館	板：おばけとかぼちゃ 【午前10時～11時】 ※先着10個	
30	土		※3 誕生会 【午前10時～午後3時】					
31	日							

オンラインイベントを 実施しています！

☎ およこ・まるまるサポートセンター (☎ 0297 - 44 - 8822)

各 子育て支援室にてオンラインイベントを実施しています♪「初めて支援室に行くのにどんな場所なのか不安だなあ」「支援室に行くのは余力がないけどだれかと繋がりたい…」オンライン支援室なら、支援室に行けなくても、イベントを楽しむことができます！参加申し込みは、以下のとおりかんたんにできます♪

- ①市役所 HP で参加したいオンラインイベントを申し込む ※ ID とパスワードを直接確認できる子育て支援室もあります
- ② ID とパスワードがメールで送られてくる
- ③ ZOOM アプリをダウンロードする（または、ZOOM をブラウザで利用） 「皆つながっているね！
こんにちは～！」 ▶
- ④当日、ID とパスワードを入力してイベントに参加！

オンラインイベントの内容はカレンダーでチェックしてみてくださいね♪ ご参加お待ちしております♪



		常設型				
		BLOOM ブルーム	子育て支援室 おひさま	小絹児童館内 子育て支援室	きらくや子育て支援室 こどもひろば	富士見ヶ丘 認定こども園 のびのび広場
1	金				運動会【雨天8日傘】	室内遊び(2歳)
2	土		あつまれ!!おひさまキッズ ※要予約 【午前11時～11時30分】 内容:リズムあそび			
3	日					
4	月	お昼寝アート・フォトスポット 【午前9時30分～午後4時】				公園へ行こう(0歳)
5	火	↓	製作【午前9時～11時30分】 【午後1時～5時30分】 内容:毛糸くるくるハリネズミ	成長記録 【午前10時～11時30分】	どうぞの日(なんでもリサイクル) マタニティ教室※要予約 【午前10時30分～11時30分】	公園へ行こう(3歳)
6	水			↓		公園へ行こう(1歳)
7	木					公園へ行こう (0～5歳)
8	金					公園へ行こう(2歳)
9	土		幼児タイム【午前9時～11時40分】 ※児童館遊戯室 未就学児専用			
10	日					
11	月	誕生会 【午前10時30分～11時30分】				秋のガーランド(0歳)
12	火		成長記録【午前9時～11時30分】 【午後1時～5時30分】	製作「ハロウィン製作」 【午前10時30分～11時30分】	成長記録【午前10時30分～正午】 野菜販売【午前11時15分～正午】 キッズヘアークット(0、1、2歳) 【午前10時～正午】※8月の予約者のみ	秋のガーランド(3歳)
13	水			↓		秋のガーランド(1歳)
14	木					秋のガーランド (0～5歳)
15	金				ちびっこ運動会※要予約 【午前10時30分～11時30分】	秋のガーランド(2歳)
16	土		幼児タイム【午前9時～11時40分】 ※児童館遊戯室 未就学児専用		パパママあそぼう(秋まつり) 【午前10時30分～11時30分】	
17	日			テイクアウト de こきめ食堂 ※要予約 【午前11時45分～午後0時30分】		
18	月	ハロウィン WEEK 【午前9時30分～11時30分】				成長記録(0歳)
19	火	オンライン 【午前10時～11時】	オンライン 【午前10時～11時】	オンライン 【午前10時～11時】	オンライン 【午前10時～11時】	オンライン 【午前10時～11時】
20	水	↓		プレイパーク 【午前10時30分～11時】	すくすく広場 【午前10時～11時30分】	成長記録(1歳)
21	木		誕生会 ※要予約 【午前11時～11時40分】	↓		成長記録 (0～5歳)
22	金					成長記録(2歳)
23	土		幼児タイム【午前9時～11時40分】 ※児童館遊戯室 未就学児専用			
24	日					
25	月					園庭遊び(0歳)
26	火	赤ちゃん DAY 【午前10時30分～11時30分】		誕生会 【午前11時～11時30分】	誕生会【午前10時30分～正午】 お菓子販売【午前11時15分～正午】	体操教室
27	水	運動会ごっこ 【午前9時30分～11時30分】		↓	ハンドメイド講座(ワイヤーアート) 【午前10時30分～11時30分】※要予約	園庭遊び
28	木	↓				ハロウィンパーティ
29	金			ハロウィンパレード 【午前11時～11時30分】		すくすく広場 【午前10時～11時30分】
30	土		幼児タイム【午前9時～11時40分】 ※児童館遊戯室 未就学児専用			
31	日					

各種無料相談

※新型コロナウイルス感染症の状況により、変更または中止となる場合があります。

消費生活相談 ～消費者契約に関するトラブルなどの相談～

- 日 時 毎週月～金曜日 ※祝日は除く
午前9時～正午、午後1時～4時30分
- 場 所 消費生活センター（谷和原庁舎1階）
- 問い合わせ 消費生活センター（センター直通）
☎ 0297 - 25 - 3288
FAX 0297 - 57 - 2288

行政相談 ～行政の業務に対する意見・要望など～

- 日 時 10月21日(木) 午後1時30分～3時30分
- 場 所 伊奈公民館 小会議室（予約不要）
- 相談員 相島 宏さん・秋田 信博さん

結婚相談 ～お相手探しなど結婚に関する相談～

- 日 時 10月17日(日) 午後1～3時（予約不要）
- 場 所 みらい平市民センター3階
- 相談員 沼尻 肇さん・深谷 慶仁さん
- 問い合わせ 地域推進課（内線1301）

教育相談 ～子どもの心身の健康や不登校など教育に関する相談～

- 日 時 毎週月～金曜日 午前9時～午後4時（祝日を除く）
- 場 所 教育支援センター
- 問い合わせ 適応支援教室なのはな
☎ 0297 - 57 - 0983

水道工事

水道工事（新築・改造・修繕・撤去など）は、市の指定を受けた「給水装置工事事業者」でなければ、行うことができません。

工事の際は、指定を受けた業者に依頼し、上下水道課に申請をしてください。

市指定給水装置工事事業者は、市ホームページ→「住民のみなさんへ」→「生活・まちづくり」→「上下水道」→「給水工事」をご覧ください。

■ 問い合わせ 谷和原庁舎上下水道課（内線5308）

つくばみらい市 給水装置工事事業者  で検索！

～水は大切な資源です～ 上下水道課（内線5308）

節水に心がけ、限りある水を大切に使いましょう。

※コロナ対策本部会議は5日、17日、25日に開催しています。	30日(月)	27日(金)	25日(水)	24日(火)	22日(日)	20日(金)	19日(木)	12日(木)	6日(金)	5日(木)	4日(水)	3日(火)	
	令和3年第3回定例会開会	茨城県市長会	取手地方広域下水道組合議会定例会	定例記者会見	消防団第6分団消防ポンプ自動車引き渡し式	叙位伝達式、高雲寺との「災害時における福祉避難所の設置運営に関する協定」締結式	穀物改良協会臨時総会	健康づくり推進協議会	県庁訪問（中通川改修促進期成同盟会要望）	組合管理者会議、谷和原中学校表敬訪問	みらい平市民センター内覧会、取手地方広域下水道	人権教育講演会、男女共同推進委員会	辞令交付式、常総衛生組合管理者会議

市長動静（8月） 市長の主な動静を情報公開します。

法律相談（弁護士・司法書士）

～日頃困っていること、悩んでいることなど法律に関する相談～

- 日 時 10月5日(火)、12日(火)、19日(火)、26日(火)
- 時 間 午後1時～4時
- 場 所 きらくやまふれあいの丘すこやか福祉館
- 予 約 つくばみらい市社会福祉協議会（すこやか福祉館内）
☎ 0297 - 57 - 0205
当日の正午までに要電話予約

心配ごと相談

～日頃困っていること、悩んでいることなど福祉全般の相談～

- 日 時 10月13日(水) 午後1時～3時
- 場 所 きらくやまふれあいの丘すこやか福祉館
- 予 約 つくばみらい市社会福祉協議会（すこやか福祉館内）
☎ 0297 - 57 - 0205
前日の午後5時までに要電話予約

こども福祉相談

- 家庭児童相談 子ども（18歳未満）の養育に関する悩みごと、子どもにかかわる家庭の人間関係など、児童福祉に関する相談に応じます。
- ひとり親相談 母子・父子家庭・寡婦の方の生活全般の悩みなど、自立に向けた総合的な相談に応じます。また、母子・父子・寡婦福祉資金貸付に関する情報提供にも応じます。
- 虐待・DV 子どもに対しての虐待・ネグレクトについての相談・通告、配偶者やパートナーからの暴力についての相談などにも応じます。
- 日 時 毎週月～金曜日 午前8時30分～午後5時15分（祝日を除く）
- 相談方法 電話または面接
- 問い合わせ おやこ・まるまるサポートセンター
☎ 0297 - 44 - 8822
※予約可能な方は事前連絡願います。

経営相談窓口

※令和3年4月から令和4年3月末まで

～新型コロナの影響でお困りの中小企業・個人事業主の皆様へ～

- 日 時 毎月第2、第4水曜日（休日の場合は前日）
- 時 間 午後1時～5時
- 場 所 谷和原庁舎 1階ロビー
- 相談員 茨城よろず支援拠点コーディネーター
- 予 約 事前に電話予約。産業経済課商工観光係（内線3102）

女性相談 ～ひとりで悩んでいませんか～

～女性が抱える日常生活でのさまざまな悩みに関する相談～

- 日 時 10月28日(木) 午前10時～午後3時
- 予 約 地域推進課（内線1304）
- 相談員 女性臨床心理カウンセラー（市外在住）
- ※先着4人まで。相談は1人50分以内。電話相談のみ。

人権相談

～日常生活でのトラブルやもめごとなど人権に関する相談～

- 日 時 10月13日(水) みらい平コミュニティセンター 相談室、研修室
- 11月10日(水) 市役所伊奈庁舎 相談室1・2
- 時 間 各日 午前10時～正午
- 問い合わせ 社会福祉課（内線4104）

救急医療 ○受診前にご連絡をお願いします

※当番病院などに変更がある場合は、市ホームページでお知らせします。

■取手北相馬休日夜間緊急診療所

取手医師会病院内（取手市野々井 1926） ☎ 0297-78-6111

【診療時間】

（土曜日）午後5時～翌朝午前9時
（日曜・祝日・年末年始）午前9時～翌朝午前9時

【診療科目】 内科・外科

■小児救急当番病院

休日（昼）	診療時間	病院名	連絡先
水・日曜日	午前8時～午後6時	総合守谷第一病院 (守谷市松前台 1-17)	0297 - 45 - 5111
水・日曜日以外	午前8時～午後6時	JAとりで総合医療センター (取手市本郷 2-1-1)	0297 - 74 - 5551

夜間	診療時間	病院名	連絡先
水曜日	午後6時～翌朝8時	総合守谷第一病院 (守谷市松前台 1-17)	0297 - 45 - 5111
水曜日以外	午後6時～午後11時	JAとりで総合医療センター (取手市本郷 2-1-1)	0297 - 74 - 5551

■救急電話相談（24時間・365日対応）

急な病気で心配な時、看護師が電話で相談に応じます。
また、受診可能な医療機関も案内します。

●茨城子ども救急電話相談

#8000（携帯電話、固定電話）または ☎ 03 - 6667 - 3377

●茨城おとな救急電話相談

#7119（携帯電話、固定電話）または ☎ 03 - 6667 - 3377

マイナンバー出張申請サービス 予約受付開始日 10月6日(水)

市内の公共施設で、マイナンバーカード申請のお手伝いをします。
※出来上がったマイナンバーカードは、ご自宅に郵送しますが、書類の不足・不備により郵送できない場合があります。

出張場所	出張申請サポート日
みらい平コミュニティセンター（紫峰ヶ丘 4-4-1）	10月14日(木)
十和分館（上長沼 1240）	10月21日(木)
谷井田コミュニティセンター（谷井田 1960）	11月9日(火)
小絹コミュニティセンター（小絹 848）	11月10日(水)

※やむを得ない理由により、中止・延期になる場合があります。

▶利用方法：出張申請サポート利用日の前日までに、市民窓口課まで利用希望日、利用人数などを電話にて予約してください。

▶サポート時間：午前10時～午後4時

※申請者多数の場合は受け付けを終了することがあります。

▶申請に必要なもの：通知カード（お持ちの方のみ）、住民基本台帳カード（お持ちの方のみ）、本人確認書類原本（下表のA・Bの中から2点必要）
※市民窓口課でも、タブレット端末を使用して無料で証明写真を撮影し、マイナンバーカードの申請手続きを受け付けています（初回発行無料）。

A	運転免許証、パスポート、身体障害者手帳などの顔写真付きの公的身分証
B	各種健康保険証、年金手帳、介護保険証、社員証、学生証など ※「氏名+生年月日」または「氏名+住所」が記載されていること

※申請者本人が15歳未満の方および成年被後見人の方は、追加資料が必要となりますので、事前にご相談ください。

■問い合わせ 市民窓口課 伊奈庁舎（内線 3404）

市内の火災・救急 () は令和3年の累計

火災	8月分		救急	8月分	
建物	0件	(7件)	交通事故	11件	(98件)
車両	1件	(5件)	急病	112件	(844件)
その他	0件	(9件)	その他	35件	(259件)
計	1件	(21件)	計	158件	(1201件)



くらしの カレンダー

納税などカレンダー 納期限：11月1日(月)

国民健康保険税	4期	児童クラブ	10月分
市・県民税	3期	住宅使用料	10月分
介護保険料	4期	地代	10月分
後期高齢者医療保険料	4期	上下水道料金※	10月分 (8月使用分)
保育料	10月分		

※取手地方広域下水道組合分を含む。

日曜開庁日のお知らせ

谷和原庁舎：3日・17日※1

伊奈庁舎：10日・24日※2

開庁時間：午前8時30分～正午

■業務内容

住民関係 (市民窓口課)	戸籍謄本・抄本、住民票の写し、身分証明書、印鑑登録および印鑑登録証明書などの交付、マイナンバーカード申請受付、電子証明書の発行・更新受付
税務関係 (税務課)	所得証明書、課税証明書、非課税証明書、固定資産評価証明書、公課証明書、登載証明書の交付
納税等関係 (収納課)	納税証明書、軽自動車車検納税証明書などの交付、市税および各種使用料の収納 ※ただし税金を除く各種使用料などについては、納付書持参の場合に限ります。

◎住民票の異動（転入・転出など）手続きはできません。

※1：17日はシステムメンテナンスのため、マイナンバーに関する業務が一部制限されます。

※2：パスポートの受け取りは10日・24日（伊奈庁舎）の開庁時間のみ可能です。パスポートの申請手続きはできません。

■問い合わせ

市民窓口課

・伊奈庁舎（内線 3402～3404）…税務課（内線 2301～2307）
・谷和原庁舎（内線 3450～3452）…収納課（内線 2401～2405）

粗大ごみ収集・申込日

※申し込み専用 ☎ 0297-52-3152 午前9時～午後5時まで

地区	収集日	申込日
小張・豊、 絹の台、小絹	10月13日(水)	10月4日(月)～6日(水)
板橋、 紫峰ヶ丘・富士見ヶ丘	10月20日(水)	10月11日(月)～13日(水)
三島・東、 陽光台、谷原	10月27日(水)	10月18日(月)～20日(水)
谷井田、福岡・十和	11月3日(水)	10月25日(月)～27日(水)

くみとり

業者名	指定地区
(株)シイナクリーン ☎ 0297-48-2336	旧谷和原村全域 小張・豊・谷井田・三島（戸茂・戸崎・根柄を除く）・板橋（高岡）・東（東栗山・城中）
関東商事(株) ☎ 029-836-3007	板橋（高岡を除く）・東（足高）・三島（戸茂・戸崎・根柄）

大好評!

開催します!

第2回 たかさごマルシェ

高砂熱学工業株式会社 × つくばみらい市

官民連携事業として、富士見ヶ丘にある高砂熱学工業株式会社のイノベーションセンターで「第2回たかさごマルシェ」を開催します。

当日は、市内の若手農業者や、市民農園利用者が栽培した農産物の直売会、ハンドメイド商品の販売や体験型展示スペース「ミライミュージアム アエラ」の特別公開を実施します。



- ▶開催日時: 10月17日(日) 午前9時~11時
- ▶場所: 高砂熱学イノベーションセンター(富士見ヶ丘2-19)
- ▶駐車場: 富士見ヶ丘小学校内駐車場
- ※台数に限りがありますので、なるべく徒歩または自転車でお願いします(敷地内に駐輪場あり)。
- ※「ミライミュージアム アエラ」の特別公開は午前9時開始。整理券配布予定。なくなり次第配布終了となります。
- ※小雨決行、荒天時中止。新型コロナウイルスの感染状況によっては、中止となる場合がありますのであらかじめご了承ください。

問 谷和原庁舎産業経済課 (内線3105)

投票に行きましょう ~まもなく衆議院議員総選挙です~

問 選挙管理委員会(伊奈庁舎総務課内) (内線2105、2106)

衆議院議員の任期満了などに伴い、衆議院議員総選挙が行われます。衆議院議員総選挙は小選挙区選挙と比例代表選挙の2つからなります。また、最高裁判所裁判官国民審査もあわせておこなわれるので、有権者は3つの投票をすることになります。

衆議院議員総選挙 小選挙区選挙	「候補者の氏名」を一人だけ書く。
衆議院議員総選挙 比例代表選挙	「政党の名称」を一つだけ書く。(拘束名簿式) ※候補者の氏名を書くと、投票が無効になります。
最高裁判所裁判官国民審査 ※衆議院議員総選挙と同時に行われます。	投票用紙に氏名が記載されているそれぞれの裁判官について、辞めさせたい場合はその裁判官の記載欄に「×」を記載し、辞めさせたくない場合はなにも記載しない。

選挙管理委員会では、安心して投票してもらうため、新型コロナウイルス感染症対策を万全に行います。

**I LIVE IN
TSUKUBA
MIRAI.**

100年間、愛される地元をつくろう。

■応募方法

応募者の住所、氏名、連絡先、写真に添えたいメッセージを記入して、メール(5MB以内)で応募してください。市内在住・在勤・在学者に限ります。写真にはI LIVE IN TSUKUBAMIRAI. ロゴが入りますので、縦長の写真だとカッコ良く決まります。かわいいペットの写真は、飼い主さんも一緒に写ってくると嬉しいです。

■応募先・問い合わせ

つくばみらい市役所秘書広報課「I LIVE IN TSUKUBAMIRAI.」係
☎0297-58-2111(内線1104)
✉kouhou@city.tsukubamirai.lg.jp
※メール受信後、市から1週間以内に受け付け完了メールを返信します。受け付け完了メールが届かない場合はお問い合わせください。

