



広報

つくばみらい



★立浪部屋がつくばみらい市に移転!

8月26日に行われた土俵開きの様子。横綱白鵬を招き貫禄の土俵入りで華を添えました。現在、立浪部屋の弟子は十両猛虎浪を含めて7人。新天地でのご活躍を期待しています。

●主な内容

- ・スポーツフェスティバル ……p. 2
- ・後期高齢者医療制度について ……p. 4
- ・児童福祉課からのお知らせ ……p. 8・9
- ・生涯学習講座 ……p. 17～22
- ・学校紹介 (三島小学校) ……p. 40 など

9

平成19年 長月

No.18

9月1日現在人口・世帯数 (前月比)

総人口42,501人 (+63) 男21,248人 (+44) 女21,253人 (+19) ・世帯数14,241世帯 (+38)

第2回 つくばみらい市

スポーツフェスティバル

●日時

10月8日(祝) 雨天中止
 午前7時 開催の決定、防災無線アナウンス
 9時15分 開会セレモニー
 9時30分 ウルトラクイズ
 10時 イベント開始
 午後4時 終了



◆問い合わせ先
 スポーツ振興室
 (総合運動公園内)
 ☎ 58-4005

●場所

市総合運動公園

●内容

子どもから大人まで、気軽に楽しめる参加型イベントです。スポーツ大会形式、スポーツ教室形式、チャレンジ形式、体験コーナーなど盛りだくさんのイベントがあります。ウルトラクイズやイベントスタンプラリーなど、豪華賞品をたくさん用意していますので、ご家族そろって参加してください。

イベント場所	形態	イベント名	担当団体名	備考
体育館	クイズ	ウルトラクイズ	スポーツ振興室	館内履き持参 午前9時30分開始 賞品あり
	イベント	バドミントン教室	体協バドミントン	館内履き持参 午前10時～午後4時 賞品あり
	イベント	オレンジボールを操れますか	体協卓球	館内履き持参 午前10時～午後2時 賞状あり
	イベント	バレーボーリング	体協バレーボール	館内履き持参 午前10時～午後4時 賞品あり
	教室	ふれあいソフトバレー教室	ソフトバレー部	館内履き持参 午前10時～午後2時 賞品あり
	イベント	バウンドテニス体験コーナー	バウンドテニス部	館内履き持参 午前10時～午後4時
	イベント	キンボール教室コーナー	キンボール部	館内履き持参 午後2時～4時
卓球室	イベント	スポーツテスト、身体測定	小中体連	館内履き持参
柔道場	教室	柔道教室	柔道部	
テニス場	教室	テニス教室	体協テニス	午前10時～午後2時 ラケット、シューズ持参
野球場内野	イベント	ストライクアウト	体協野球	賞品あり
	イベント	スピードガン競争	スポ少野球	
野球場外野	教室	ゲートボール体験教室	体協ゲートボール	道具あり
	イベント	ストライク・ビンゴ	体協ソフトボール	
	イベント	ニアピン・ホールインワンコンテスト	体協グラウンドゴルフ	道具あり
	イベント	ターゲット・イン・ワン・コンテスト	ターゲットバードゴルフクラブ	道具あり
青少年研修道場	イベント	スポーツチャンバラ	剣道部	道具あり 賞品あり
	イベント	ダーツ	豊ジュニアクラブ	
ミーティングルーム	イベント	映像で観る空手、シェイプアップ	体協空手	
多目的グラウンド	大会	親子フットサル大会	スポ少サッカー	参加申込 10月7日まで スポーツ振興室へ 1チーム(子3人、親2人) 親は中学生以上、女性は子に含む
	イベント	キックターゲット	体協サッカー	賞品あり
玄関ロタリー	イベント	フリースロー大会	スポ少ミニバス	賞品あり
	バザー	フリーマーケット	伊奈國空塾	

●お知らせ

- ・体育館内に入館する場合は、館内履きが必要ですので、ご持参ください。
- ・駐車場の台数に限りがありますので、できるだけ相乗りでお越しください。
- ・自転車でお越しの方には、公園敷地内に臨時駐輪場を開設します。

さつまいも掘り大会



つくばエクスプレスみらい平駅の近くで、楽しい“さつまいも掘り”が体験できます。
収穫の秋、ふるってご参加ください。

○日時 10月13日(土) 午前10時～正午頃まで

小雨決行、大雨の場合は翌日
※なお、品物がなくなり次第終了とさせていただきます。

○会場 つくばみらい市小島新田(下記地図参照)

○内容 ・さつまいも掘り(お持ち帰り200円/1kgで販売します。)

- ・さつまいも、おにぎり(新米)試食
- ・豚汁サービス
- ・地場野菜直売



◎谷和原加工クラブ(JA)より
お知らせ
「おいしい手作り味噌」を
販売しま〜す!



さつまいもお買い上げの方に・・・

- 特典1. 新米3合プレゼント(先着200名様)
- 特典2. コスモスの花プレゼント

○その他 汚れてもいい服装、軍手、シャベルなどをご用意ください。
駐車場スペースに限りがあります。ご了承ください。

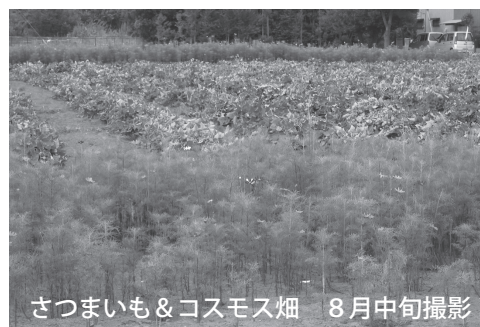

さつまいも&コスモス畑 8月中旬撮影

[地図]

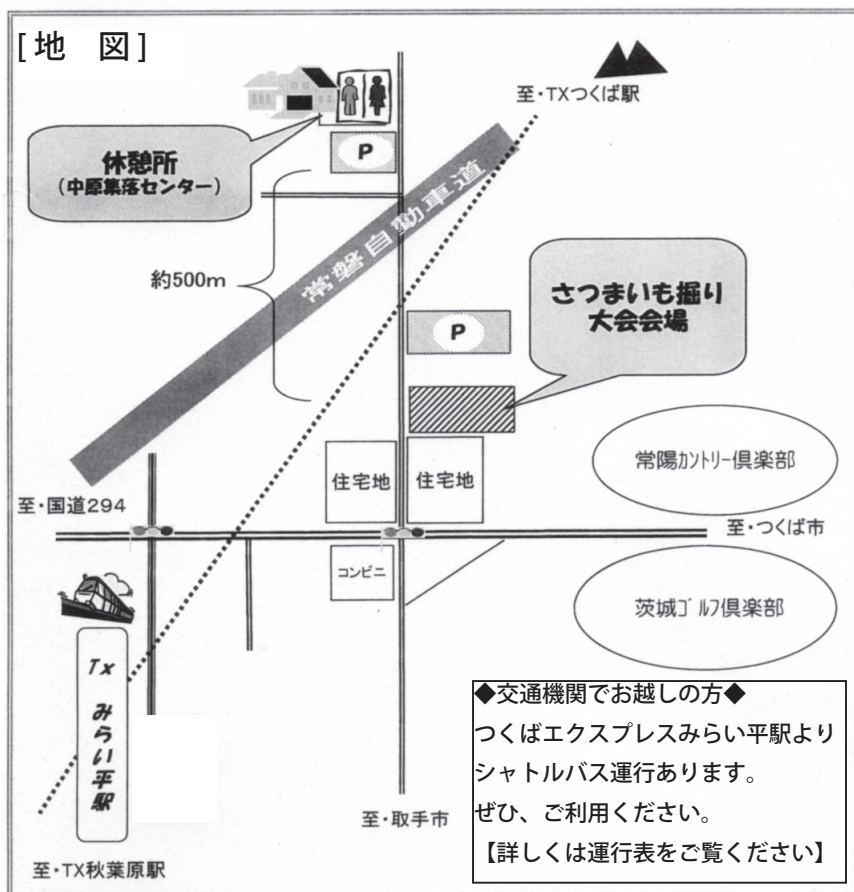

<シャトルバス運行表>

みらい平駅 発	会場 着	会場 発	みらい平駅 着
9:40	9:45	—	—
10:05	10:10	—	—
10:35	10:40	—	—
—	—	11:20	11:25
—	—	11:40	11:45
—	—	12:10	12:15
—	—	12:35	12:40
—	—	12:55	13:00

★みらい平駅から会場までは、
徒歩約20分です。

主催：市谷和原地域女性連絡協議会

◆問い合わせ先

J A 茨城みなみ農協 生活福祉課
☎58 - 5118
谷和原庁舎農政課
☎58 - 2111 (内線8154)

後期高齢者医療制度の 被保険者証のお知らせ

平成20年4月1日から後期高齢者医療制度が始まることに伴い、新たに後期高齢者医療の被保険者証が市から送付されます。

◎加入対象者および加入日について

75歳以上の方（65歳以上の一定の障害を有する方で広域連合が認定した方も含みます。）が対象となります。

なお、平成20年3月31日の時点において、老人保健法医療受給者証をお持ちの方は、今までの国民健康保険や社会保険などの健康保険から全員が後期高齢者医療の被保険者になります。

また、平成20年4月1日以降に75歳（一定の障害を有する方については65歳）の誕生日をむかえる方は、誕生日から後期高齢者医療の被保険者となります。

例）9月15日が75歳の誕生日の場合 ⇒ 9月15日から後期高齢者医療の被保険者

◎被保険者証をお届けする時期について

①平成20年3月31日の時点で75歳になっている方

⇒ ・平成20年3月中に1人1枚の後期高齢者医療の被保険者証をお渡しします。

②平成20年4月1日以降に75歳の誕生日をむかえる方

⇒ ・75歳の誕生日をむかえる日までに後期高齢者医療の被保険者証をお渡しします。

●平成20年4月1日以降は、後期高齢者医療の被保険者証を医療機関窓口へ提出してください。

現 在

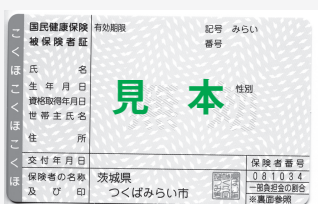

健康保険証

+

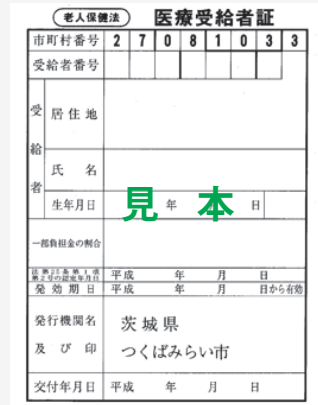

老人保健法医療受給者証

平成20年4月1日から

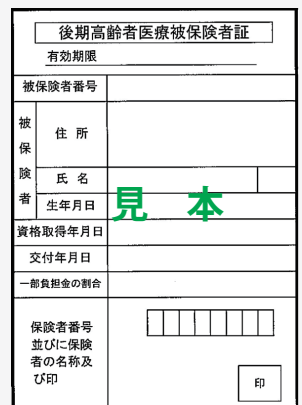

大きさは、現行の医療受給者証と同じです。

詳しくは、茨城県後期高齢者医療広域連合のホームページをご覧ください。
<http://www.ibaraki-kouikirengo.ecnet.jp/>

◆問い合わせ先

茨城県後期高齢者医療広域連合
 ☎ 029-309-1211
 伊奈庁舎国保年金課
 ☎ 58-2111（内線1183、1187）

おくがい

屋外広告物は許可が必要です

まちの中には、さまざまな情報を提供してくれる「屋外広告物（※）」がたくさんあります。

これら屋外広告物を表示するためには、多くの場合許可を受けることが必要です。まちの良好な景観を作り出すために、屋外広告物の表示を行うときは必要な許可を受けましょう。

（※）屋外広告物とは、屋外で常時または一定の期間継続して公衆に表示される広告物のことで、はり紙、はり札、立看板、広告塔、広告板、建物その他の工作物などに掲出されたものなどを指します。

●屋外広告物については、「まちの良好な景観の形成」と「公衆に対する危害の防止」の面から、許可にあたって設置場所や大きさなどを規制しています。

【主な規制の例】

(1)店舗などの敷地内に、店名、取扱商品名などを表示する場合（自家広告物）

- ・建物の壁面に表示する広告物の面積は、その壁面の5分の1以下に限られます。
- ・一部の地域では、表示面積の合計に上限があります。(例…郊外の道路沿道 など)

(2)店舗などから離れた位置に表示する場合や、他人に看板やその敷地を貸す場合

- ・街路樹、電柱、歩道橋、道路標識などには、広告物を設置できません。(禁止物件)
- ・一部の地域では、広告物の設置が禁止されています。(禁止地域)
(例…鉄道の沿線、郊外の道路沿道、信号機の付近 など)

●県内の屋外広告物の設置工事施工は県に登録している業者でなければできません。屋外広告物の新規設置や改造を依頼する際に、登録業者であることを確認しましょう。

●許可には有効期間（最長3年）があります。いったん許可を受けた広告物でも、有効期間の経過後に引き続き設置するためには、有効期間更新の手続きが必要です。有効期間が切れた屋外広告物は、違反広告物として除却命令の対象になりますのでご注意ください。

●許可手続や許可基準の詳しい内容など、屋外広告物についてのご相談は、都市計画課へ。

9月は茨城県の屋外広告物美化強調月間です

◆問い合わせ先

谷和原庁舎都市計画課
☎ 58-2111 (内線8161)

～平成20年版 茨城県民手帳申込案内～

茨城県民手帳を購入希望の方は、次の申込書またはお電話で伊奈庁舎企画政策課までお申し込みください。

下記申込書をそのまま切り取るか、もしくはお手数ですがコピーをしてお使いください。

- 県民手帳ポケット版 (7cm×12cm) …… 300円
- 県民手帳標準版 (8.2cm×13.9cm) …… 400円
- 県民手帳デスク版 (14.9cm×21cm) …… 900円
- 各種統計書については、お問い合わせください。

申込期限
10月3日(水)

平成20年版 茨城県民手帳申込書

ポケット版	冊	【住 所】 つくばみらい市
標準版	冊	【氏 名】
デスク版	冊	【連絡先】 ☎

【受取場所】 伊奈庁舎企画政策課 ・ 谷和原庁舎会計課
※希望する受取場所に○をつけてください。

※手帳は12月上旬（詳細は広報などでお知らせします。）から、市役所各庁舎で代金引換による受け取りとなります。

◆申し込み・問い合わせ先

伊奈庁舎企画政策課
☎ 58-2111 (内線1241)

☆☆☆図書館まつり☆☆☆ 10月27日(土)～28日(日)開催!!

図書館だより

□ 催し物 □

○27日(土)

朗読・読み聞かせ発表会

場所：2階視聴覚室 時間：午後1時30分～3時30分

一般参加者による発表会です。発表会に参加される方の勇姿をぜひご覧ください。
今までにない感動が、あなたを包むことでしょう！

○28日(日) 大人向け読み聞かせ

音の玉手箱

場所：2階視聴覚室 時間：午後1時30分～3時

定員：60名(定員超過時は抽選)

申込期限：10月20日(土)まで

申込・問い合わせ先：市立図書館 ☎58-3710

和楽器・琴を使った読み聞かせです。大小さまざまな^{こと}箏の音色と美しい日本語の調和と響き合いをお楽しみください。



～講演者 ^{あまない あずみ} 天内 梓文さん プロフィール～
^{いくたりゅうそうきょく} 生田 流 箏曲の教授の資格を持ち、指導・演奏活動おこなっています。各地の教育現場で、演奏活動を行う傍ら他楽器のセッションや、和楽器を使った読み聞かせなどに積極的に取り組み、新たな可能性を追求しています。

○27日(土)・28日(日) 両日開催

除籍本・雑誌のリサイクル

場所：正面玄関前

除籍した雑誌・図書を差しあげます。

○24日(水)～28日(日)

市内小学生感想画作品展

場所：2階廊下

本の世界は、小学生の心に何を映したのでしょうか。

素敵な作品がお待ちしております。



図書館休館日

10月1日(月)、8日(月)、
15日(月)、22日(月)、
29日(月)、31日(水)

読み聞かせ会(虹の会)

10月13日(土)
午後2時～
小学生まで

開館時間

午前10時～午後6時
図書館への問い合わせ

^{みんなのとしょかん}
☎58-3710



図書館URL：<http://www.city.tsukubamirai.lg.jp/library/> 「新聞記事に見るつくば
みらい市&TX」他 図書館E-mail：library01@city.tsukubamirai.lg.jp

つくばみらい都市計画に関する原案の閲覧及び公聴会の開催について

市町村合併に伴う都市計画区域の統合等に係る都市計画の作成にあたり、住民の皆様からご意見をいただくため、下記のとおり都市計画の原案を閲覧に供し、公聴会を開催します。

なお、公述申出者がいない場合は、公聴会は開催しません。

■都市計画の内容

県決定

①都市計画区域マスタープラン ②都市計画道路

市決定

①都市計画道路 ②公共下水道

■都市計画原案の閲覧場所及び問い合わせ先

○茨城県土木部都市局都市計画課 Tel.029-301-4592

○谷和原庁舎都市計画課 Tel.58-2111 (内線8161)

■閲覧期間

10月23日(火)～11月6日(火) ※都市計画区域マスタープラン原案については、県のホームページでも公開する予定です。

■公聴会の開催

・日時：11月13日(火) 午後2時より ・場所：谷和原庁舎2階第1会議室

■申出方法

上記都市計画の内容に対して、意見を述べることを希望される方は、公述申出期間中に公述申出書を提出してください。

【提出先】

●都市計画の内容県決定について

茨城県知事 橋本 昌 (茨城県土木部都市局都市計画課扱い) あて 〒310-8555 水戸市笠原町978-6

●都市計画の内容市決定について

つくばみらい市長 (都市計画課扱い) あて 〒300-2492 つくばみらい市加藤237番地

■公述申出期間

10月23日(火)～11月6日(火)

■公述人の決定

公述申出者が多数の場合、意見内容を考慮のうえ代表者を選考させていただきます。

就学時健康診断について

平成20年4月から小学校に入学される児童の就学時健康診断を行います。健康診断通知書(はがき)および母子健康手帳を持参のうえ、通知書記載の小学校で必ず受診してください。健康診断通知書は、10月上旬までに郵送します。

※指定された小学校の日程で都合が悪い場合には、事前に学校教育課へ連絡をお願いします。

学校名	実施日	受付開始時間	学校名	実施日	受付開始時間
三島小学校	10月5日(金)	午後1時15分	谷井田小学校	11月7日(水)	午後1時20分
板橋小学校	10月31日(水)	午後0時30分	十和小学校	11月8日(木)	午後1時15分
小絹小学校	11月1日(木)	午後0時50分	谷原小学校	11月8日(木)	午後1時30分
東小学校	11月2日(金)	午後1時20分	豊小学校	11月16日(金)	午後1時
小張小学校	11月6日(火)	午後1時10分	福岡小学校	11月22日(木)	午後1時30分

◆問い合わせ先

谷和原庁舎教育委員会学校教育課
☎ 58-2111 (内線8204)

ご存知ですか？

児童扶養手当・特別児童扶養手当制度

児童扶養手当とは

児童扶養手当とは離婚・死亡・遺棄などの理由で父親と生計を同じくしていない母子世帯などの児童の健全な成長と生活の安定、自立を促進するために設けられた手当です。この手当は申請しなければ支給されませんのでご注意ください。

■対象者

日本国内に住所があり、次の支給要件のいずれかに該当する児童（18歳に達する日以降の最初の3月31日までの間にある者または20歳未満で政令の定める程度の障害の状態にある者）を監護（保護者として生活の面倒を見ること）している母、または母に代わって児童を養育している者。

※支給資格者本人・扶養義務者（兄弟・祖父母など）に所得制限があります。

（支給要件）

- ◇ 父母が婚姻を解消した児童
- ◇ 父が死亡、または生死不明の児童
- ◇ 父が法で定める障害の状態にある児童
- ◇ 父から1年以上遺棄されているか、父が1年以上拘禁されている児童
- ◇ 母が婚姻しないで生まれた児童

児童

- ◇ 父母ともに不明である児童（孤児など）
- ◇ 児童が公的年金や遺族補償などを受けることができるとき

（支給されないとき）

- ◇ 児童が児童福祉施設などに入所したり、里親に預けられたとき
- ◇ 児童が父に支給される公的年金の加算の対象になっているとき

- ◇ 母または養育者が公的年金給付を受けることができるとき（老齢福祉年金を除く）
- ◇ 母が婚姻したとき、または事実上の婚姻関係（同居・内縁関係など）にあるとき
- ◇ 母または養育者の住所が国内に無いとき
- ◇ 児童が母に監護されなくなつたとき

- ◇ 支給要件に該当するに至つた日が平成15年4月1日時点で既に5年を経過しているとき

■児童扶養手当の額（平成19年4月）

- 支給対象児童1人の場合
 - ・ 全部支給
 - ↓ 月額4万1千720円
 - ・ 一部支給
 - ↓ 月額4万1千710円
 - 9千850円
- （所得により変わります）

－ 所得制限限度額表（H19. 8～H20. 7月分）－

扶養人数	＜受給資格者本人＞		＜扶養義務者＞
	全部支給所得制限額	一部支給所得制限額	所得制限額
0人	190,000円未満	1,920,000円未満	2,360,000円未満
1人	570,000円未満	2,300,000円未満	2,740,000円未満
2人	950,000円未満	2,680,000円未満	3,120,000円未満
3人	1,330,000円未満	3,060,000円未満	3,500,000円未満
4人	1,710,000円未満	3,440,000円未満	3,880,000円未満
5人	2,090,000円未満	3,820,000円未満	4,260,000円未満

※所得の計算方法（課税台帳に基づき計算します。）

所得＝年間収入金額－必要経費（給与所得控除額など）

＋養育費の8割相当額－諸控除

－8万円（社会保険料相当額として一律8万円とします）

- 支給対象児童2人以上の場合
 - ・ 全部支給・一部支給ともそれぞれの金額に、第2子については5千円、第3子以降は1人につき3千円を加算した金額になります。

- 手当の全額を停止される方
 - ・ 所得額が所得制限以上に該当するとき

○ 手当の支払日

- ・ 4月11日：12月分から3月分
 - ・ 8月11日：4月分から7月分
 - ・ 12月11日：8月分から11月分
- （支払日が土・日・祝日などに

当たるときは、これらの日の前日とします。）

■申請手続きの仕方

伊奈庁舎児童福祉課で、認定請求書を提出していただく必要があります。認定請求書には、戸籍謄本や住民票謄本、所得証明書、各種申立書などを添付していただくこととなりますが、手当を受ける方の支給要件によって添付する書類が異なりますので、詳しくは児童福祉課までお問い合わせください。

■児童扶養手当の支給制限について

平成20年4月から、支給資格者である母に対する手当は、支給開始月から起算して5年または支給要件該当月から7年を経過したとき（ただし、認定請求をした日に3歳未満の児童を監護する支給資格者については、児童が3歳に達した月の翌月から起算して5年を経過したとき）は、政令で定めるところにより、支給額の半分を超えない範囲内で減額されます。

■現況届の提出時期について

毎年8月…その年の8月から翌年の7月までの手当を受け取る資格を確認するために必要です。提出されない場合には、8月以降の手当が差止めになり、2年間提出しないと支給資格を失います。

提出の済んでいない受給者の方は必ず児童福祉課窓口にお越しいただき、提出をしてください。



特別児童扶養手当とは

精神または身体に障害（重度・中度）のある20歳未満の児童を家庭において監護している父もしくは母、または父母にかわってその児童を養育している方が受けることができる手当です。
この手当は申請をしなければ支給されませんのでご注意ください。

■手当の対象となる障害の程度はおおむね次のとおりです

- 特別児童扶養手当1級
 - ・身体障害者手帳の判定がおおむね1・2級（内部的疾患含む）程度に該当する者
 - ・療育手帳の判定がA・A程度の知的障害である場合、または同程度の精神障害である場合
- 特別児童扶養手当2級
 - ・身体障害者手帳の判定がおおむね3級（内部的疾患含む）程度に該当する者
 - ・療育手帳の判定がB程度の知的障害である場合、または同程度の精神障害がある場合

■特別児童扶養手当の額（平成19年4月）

特別児童扶養手当は、認定請求をした日の属する月の翌月から支給され、障害の程度によつて次のように決まります。

●対象児童1人につき

- ・特別児童扶養手当1級（重度障害）
 - ↓月額5万750円
- ・特別児童扶養手当2級（中度障害）
 - ↓月額3万3千800円

■特別児童扶養手当の支払日

特別児童扶養手当は、認定請求した日の属する月の翌月分から支給され、年3回、4月・8月・12月に支払月の前月分までの手当が支払われます。（支払日が土・日・祝日などに当たるときは、これらの日の前日とします。）

●支払日

- ・4月11日…12月分から3月分
- ・8月11日…4月分から7月分
- ・11月11日…8月分から11月分

■所得制限について

特別児童扶養手当には所得制限が設けられており、請求者本人や配偶者、同居している親族の方の前年所得金額が下表の所得制限限度額以上である場合には、その年の8月から翌年の7月までの手当が支給停止となります。

－ 所得制限限度額表 －

扶養人数	<請求者本人> 所得制限額	<扶養義務者> 所得制限額
0人	4,596,000円未満	6,287,000円未満
1人	4,976,000円未満	6,536,000円未満
2人	5,356,000円未満	6,749,000円未満
3人	5,736,000円未満	6,962,000円未満
4人	6,116,000円未満	7,175,000円未満
5人以上	以下 380,000円ずつ加算	以下 213,000円ずつ加算

※所得の計算方法（課税台帳に基づき計算します。）

所得＝年間収入金額－必要経費（給与所得控除額など）－諸控除（医療費控除など）－8万円（社会保険料相当額として一律8万円とします。）

所得の年度は以下のとおりです。

- 1月から6月までの請求の方・・・前々年分の所得が適用されます。
- 7月から12月までの請求の方・・・前年分の所得が適用されます。

◆児童扶養手当、特別児童扶養手当に関する問い合わせ先はこちら

伊奈庁舎児童福祉課
☎ 58 - 2111（内線1162）
☎ 58 - 2394（ダイヤルイン）

平成20年度 つくばみらい市立

幼稚園園児募集

一各幼稚園の募集園児数および区域一

幼稚園	3歳児	4歳児	5歳児	通園区域
わかくさ幼稚園	60人	若干名	若干名	小張・豊・板橋小学校区
すみれ幼稚園	40人	若干名	若干名	谷井田・三島・東小学校区
谷和原幼稚園	60人	若干名	若干名	谷原・十和・福岡・小絹小学校区

※応募園児数が定員を大幅に超えたときは抽選となる場合があります。

募集要項

◎入園資格

つくばみらい市に住所があり、次の期間に生まれた幼児

- ・年長組（5歳児）
平成14年4月2日～平成15年4月1日出生児
- ・年中組（4歳児）
平成15年4月2日～平成16年4月1日出生児
- ・年少組（3歳児）
平成16年4月2日～平成17年4月1日出生児

◎受付日時

10月2日(火)～10月12日(金)
午前8時30分～午後5時
※土・日・祝日、10月9日(わ)
かくさ幼稚園・すみれ幼稚園の受け付けはできません。

◎受付場所

わかくさ幼稚園・すみれ幼稚園・谷和原幼稚園の各園で受け付けます。

◎申込用紙

わかくさ幼稚園・すみれ幼稚園・谷和原幼稚園の各園、市民窓口課(伊奈・谷和原庁舎)に用意してあります。

◎幼稚園あれこれ

●通園方法

幼稚園バスまたは保護者送迎

●給食

給食を実施しています
(月額3千500円)

●授業料

月額6千円

◎運動会および保育の公開

来年度入園を希望している幼児を対象に、運動会および保育の公開を行います。

●運動会

・9月29日(土) 谷和原幼稚園
(谷原小学校校庭)

☆お子様が参加できる種目を午前11時～11時30分ごろに予定しています。

・10月6日(土) わかくさ幼稚園・すみれ幼稚園(各園庭)

☆お子様が参加できる種目を午前10時～10時30分ごろに予定しています。

※雨天順延です。

●保育の公開

・10月11日(木)・12日(金)
午前10時30分～11時30分
各幼稚園

※ご希望の日にご来園ください。

◆問い合わせ先

- ・わかくさ幼稚園 ☎ 58-0014
- ・すみれ幼稚園 ☎ 58-3425
- ・谷和原幼稚園 ☎ 52-2330

保育所からのお知らせ

おいでよ！ 保育所の運動会へ

未就園児のお子様に参加できる種目を用意してお待ちしています。

▼期日 10月6日(土)

※雨天順延です。

▼時間 午前10時～10時30分頃

▼場所 市立保育所園庭



◆問い合わせ先

- ・伊奈第1保育所 ☎ 58-2422
- ・伊奈第2保育所 ☎ 58-1025
- ・伊奈第3保育所 ☎ 58-1597
- ・伊奈第4保育所 ☎ 58-6002
- ・谷和原第1保育所 ☎ 52-2100
- ・谷和原第2保育所 ☎ 52-4217

『常総環境センターふれあいデー』

『各種イベント参加者及びボランティアスタッフ募集』

- ☆開催日時 11月23日（金・祝日）午前10時～午後3時 ※雨天決行
☆会場 常総運動公園・常総環境センター・常総地方老人福祉センター「白寿荘」
☆申込・問い合わせ先 常総環境センター内「常総環境センターふれあいデー実行委員会事務局」
電話（48）2314（内線202） FAX（46）0195

下記のとおり「常総環境センターふれあいデー」を開催します。ゴミ処理事業の現状を常総広域圏内住民に認識してもらうことと、地元住民とのコミュニケーションを図りながら楽しい一日を過ごすため、物品販売・展示ブースの募集、ステージで日頃の活動を披露したい方の参加を募集します。またボランティアスタッフも同時募集します。

■物販・展示ブースの部（参加費：無料）

出店者募集要項（出店申込書に添付。常総広域市町村圏事務組合ホームページにも掲載）を熟読し、内容を了解の上お申し込みください。

◆募集ブース数 80ブース予定

※スペースのみ提供、原則：間口3m奥行き6m（テント・電源など必要備品は各自で用意）

※テントの設営から撤去までイベント会社に希望する方は実費負担で紹介します。

※指定場所以外での営業は禁止

※10月下旬に出店者説明会を行います。

◆日時・場所

11月23日（金） 午前10時～午後3時

※物販⇒常総運動公園（ゲートボール場）

※展示⇒環境センター駐車場

※搬入・搬出時間は上記時間帯以外に行う

◆応募資格

常総広域圏内（常総市・取手市・守谷市・つくばみらい市）の住民、団体、企業

※主催者が出店について好ましくないと判断した場合は、出店を断る場合があります。

◆飲食物の販売

保健所への食品営業許可については、飲食関係の全物販の申請を実行委員会ですべて申請。ただし、検便については各自で実施し、保健所への手続きも各自で済ませる。

※検便の検査結果書の写しを出店者説明会当日必ず提出。

※アルコール類の販売は禁止。

※模擬店の出店に係る保健所からの注意事項（一部抜粋）。

①食品の販売・調理・加工はテントの中で行う。②取り扱う食品は、原則として加熱調理食品（焼きそば・フランクフルトなど）とし、おにぎり・いなり寿司・サンドイッチなどの提供は避けること。③時間が経ってから食べた場合、食中毒の原因になります。その場で食べられる物を提供してください。

☆その他

1. 当日（11月23日）テニスコート（予約申込先着順）、野球場（団体優先）も無料開放します。使用したい方は常総環境センターふれあいデー実行委員会事務局へ10月12日（金）までに申し込んでください。電話（48）2314 FAX（46）0195
野球場申し込み多数の場合は実行委員会ですべて抽選後連絡します。
2. 白寿荘（浴室・中広間）、運動公園（温水プール）を無料開放 ※入場券は当日環境センターでお渡しします。

■ステージ参加の部（参加費：無料）

◆募集項目

①カラオケ大会 30名（場所：白寿荘）

②よさこいソーラン ③フラダンス

④フォークダンス ⑤各種舞踊

⑥音楽（バンド・楽器）⑦エアロビクス（場所：体育館）

⑧アクアビクス（場所：温水プール）

⑨その他イベントにふさわしいもの

◆日時

11月23日（金） 午前10時～午後3時

◆場所

カラオケ大会：白寿荘

舞踊・音楽：ゲートボール場設平場ステージ

よさこいソーラン・フラダンス・フォークダンスについては応募数によって発表会場を別途設定する。

◆参加資格

常総広域圏内の団体・サークル・グループとする。

※カラオケ、エアロビクス、アクアビクスについては個人参加

◆持ち時間（準備含む） 約20分

※参加チーム数：10チーム

◆その他注意事項

ステージは平場、音源はカセットテープ・MDを持参／音響設備一式、マイクは事務局で用意／演奏する楽器等必要な機材はすべて持込み／天候や主催者側の都合により開催中止となる場合がある／出演中でも主催者側が中止の判断を下した場合は中止とする／出演料は無料／交通費・食費・諸経費等は自己負担

◆申込方法

出店及びステージ参加申込書（各参加申込書は常総環境センター及び伊奈庁舎企画政策課・生活環境課窓口にて用意、また常総広域ホームページからもダウンロード可）に必要事項を記入し10月12日（金）までにFAX又は事務局窓口（常総環境センター）で申し込む

※応募者多数の場合は、実行委員会で調整

※出店・参加決定などについては後日連絡

ごみを減らす工夫について



1 紙ごみ編



紙パルプも限りある資源です

紙パルプは5回程度再生できるそうです。最後は、トイレットペーパー・ティッシュペーパーなどで命を終えて欲しいものです。

そのためには、徹底した分別の上の資源化しかありません。ゴミ箱には捨てないこと。それはひとり一人が取り組む以外にありません。そのコツを少しご紹介します。

ただし、カーボンが入った用紙やシールは再生できませんので可燃ごみです。

まず、紙ごみをストックする場所を決めてください。新聞をストックする要領です。

1. いらなくなった書類などは、だいたいの大きさをそろえて紙ごみのストック場所にまとめる。
2. 宛名が書かれた封筒や、請求書・領収書など個人情報に記載されている場合は、シュレッターにかけられるか細かくちぎり、紙の封筒などにためておく。シュレッターくずなどは、雨にぬれたりしても飛び散らないような配慮をお願いします。大量にある場合には中身が見える不燃ごみやあき缶の袋に入れて『古紙』と太めの油性ペンで書いていただければ、回収します。
3. ティッシュの箱、お菓子の箱などは、開いてストックしておく。(汚れている場合は、可燃ごみに)
4. 細かなメモ用紙やチョコの包み紙も、紙封筒にためておく。
5. 窓空き封筒のセロファンは、はがすなど紙以外は混入しないこと。

こうして分別した古紙は月に**2度**の古紙回収の日にガムテープなどは使わずに、**ひもで十文字にしばって**出してください。

近い将来ごみ処理は有料になる予定です。

資源なら無料ですので手間はかかるかも知れませんが、ご家庭でぜひ取り組まれることをお勧めします。

注意 カarbon紙やシールの他にも古紙として再生できないものがありますので、次のようなものは混入しないようにご確認ください。

ビニールコート紙・油紙・紙コップなどのワックス加工品・写真・防水加工紙・感熱紙

2 生ごみ編



生ごみを可燃ごみと一緒に出す場合は、きちんと水切りをしてください。

水をたっぷり含んだままだと、重いので持ち運びも大変ですし、匂いも出やすくなります。

市では、電気式の生ごみ処理機や、庭や畑に据え置くコンポストを購入された場合に補助金を交付しています。

購入金額の2分の1を補助しますが、電気式は1台限りで上限が2万円、コンポストは2台までで上限が1台につき2千円です。

いずれごみ処理は有料になる予定です。こういった補助金の制度を活用し、今のうちからごみの減量やりサイクルに取り組んでいただきたいと思います。

☆生ごみ堆肥化協力家庭募集中！☆

広報5月号でもお知らせしましたが、常総環境センター（ごみ処理場）では、**ごみの減量化の取組みの一環として、『生ごみ堆肥化事業』を実施することになりました。**そのためご協力いただけるご家庭を募集しています。

収集開始は平成20年2月から、募集世帯は300世帯を予定しています。

募集から4ヶ月ほど経過しましたが、いまだ目標には至っていません。お申し込みは、集落や自治会単位での受付となりますので、ご協力いただける、もしくは興味がある集落・自治会がありましたらご連絡ください。

集落・自治会の方全員がまとまらなくとも、10世帯程度のご協力がいただける場合や、詳しいことをご知りになりたい場合は、市や常総環境センターの担当者が、説明に伺いますのでご連絡ください。お待ちしております。

事業系一般廃棄物の取扱いについて

営業用の事務所や店舗、工場といった、一般家庭以外の事業所から出るごみは、すべて『事業系一般廃棄物』として、集積所には出せませんので以下のいずれかの方法により処分してください。

1. つくばみらい市が許可をした「一般廃棄物収集運搬業」の業者と契約の上処分する。料金は業者の方とご相談ください。
2. 自ら常総環境センター（ごみ処理場）へ搬入する。その場合は、市役所生活環境課（伊奈庁舎）において「事業系一般廃棄物搬入許可」の申請をし、許可証の交付を受けてください。料金は10kgあたり210円です。また、指定袋制度による分別の徹底を行わない場合は搬入できません。粗大ごみなどの産業廃棄物は、環境センターには搬入できませんのでご注意ください。

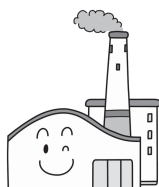

◆問い合わせ先

伊奈庁舎生活環境課

☎ 58-2111（内線1121）

市税・国保税の納め忘れはありませんか！

10月から12月の「滞納整理強化月間」の取組について

市では、10月から12月を「市税・国保税の滞納整理強化月間」として市税・国保税の滞納整理を実施します。

この強化月間中においては、電話催告や休日の訪問徴収などを行うなど市税・国保税、一斉の滞納整理に取り組みます。また、理由なく税を滞納されている方に対しては、預貯金や給与を中心とした差押処分を実施します。職員は、写真付きの証明書を持参していますので、ご協力をお願いします。

特に今年度は、三位一体改革に伴う所得税から個人住民税への税源移譲により、自主財源としての市税の重みが一層増すこととなります。同時に、税に対する厳正で公平な執行がこれまで以上に求められ、納税に対する不公平感を無くし、滞納の未然防止に努める必要があることから、積極的な取り組みを行います。

市民のほとんどの皆様には期限内に納税していただいております。未納になっている方は早急に納税されますようお願いいたします。



◆問い合わせ先

伊奈庁舎税務課収納対策室

☎ 58-2111（内線1140～1144）

市税の納付は便利で確実な『口座振替』をお勧めします。

口座振替にすると、出掛ける手間が省け、納付忘れを心配する必要がありません。お申し込みは納期限の1ヶ月前までに！

また、納税が困難な場合は、納税相談を受け付けておりますので、伊奈庁舎税務課収納対策室までお越しください。



わくわくチャレンジ講座

茨城県警察本部と森林公園見学



市内の小・中学校から参加者を募り、さまざまな体験にチャレンジしています。参加した子どもたちは、学校・学年の垣根を越え、友だちの輪を広げていました。

8月1日に、茨城県警察本部庁舎と水戸市森林公園を見学してきました。市内の小学1〜4年生の子どもたち45名が参加しました。

エルなど珍しい生き物をたくさん観察することができました。迎えに来てくれた家族に、作った工作とにこの笑顔をお土産として持ち帰ることができました。

警察本部に到着すると、初めは緊張していた子どもたちも次第に熱心に耳を傾けていました。通信指令室には、県内からかけるすべての通報がここにつながることや、事件・事故に迅速に対応できるよう各警察署に連絡したりしていることなどを教えてもらいました。交通管制センターでは、道路の混雑状況がカメラに映し出され、渋滞にならないよう、また少しでも渋滞が緩和するよう、信号機を操作していることも教えてもらいました。子どもたちには、驚きの連続のようでした。

その後、場所を水戸市森林公園に移し、自然観察と工作を行いました。公園内の森では、目の前をオニヤンマが飛び交い、ミヤマカミキリやニホンアカガ

日程

- 谷和原庁舎
- ← 茨城県警察本部
- ・ 本部内見学
- ← 水戸市森林公園
- ・ お昼・自由時間
- ・ 自然観察・工作
- ← 谷和原庁舎 到着



いよいよ本部庁舎見学開始です

さいしよは、不安だったけど、楽しかったです。けいさつしよでは110番の通報が1日に700から800回かかると言われて、少しこわかったです。けれど、そのうち100回がいたずらで、悪い人たちがやってるんだなと思いました。

森林公園では、こん虫をとって調べたりしました。わたしは、シヨウリヨウバッタをとりました。工作では、どんぐりとまっぼつくりとアメリカの木の実と葉でできた「ふしぎな鳥 フーちゃん」を作りました。楽しかった。

板橋小3年 山尾 理沙子



通信指令室を熱心にのぞく子どもたち

けいさつ本部ちようしよでは、けいさつの人はいろいろなことを調べたり、みんなのことを守ってくれたり、交通じこやゆうかいのときなど、すぐにかつてくれるんだなあと思いました。それから、白バイもかっこよかったです。森林公園では、しぜんはとつてもきれいだといことがわかりました。しぜんは、ぜつたいにこわしてはいけないのだと思いました。

うれしかったことは、みんな

たです。

小絹小3年 本多 望来



本物の信号機にびっくり

けい察本部庁舎では、けい察の仕事や信号機などのことを詳しく説明してくれたので、よくわかりました。ビデオを見て分かった事は、事けんのとき指もんをとったり、足あとをとったりするということです。

森林公園では、外で自然観察をしたり、工作をしました。自然観察では、いろいろな植物や虫がいました。楽しかったです。

谷井田小4年 八巻 翔太



原っぱにはたくさんの昆虫がいました



優しいお巡りさんに警察手帳などを見せてもらいました



工作に夢中で、あっという間に時間がたちました

第21回参議院議員通常選挙 投・開票結果

去る7月29日に行われた第21回参議院議員通常選挙（茨城県選挙区、比例代表）の本市における投・開票結果は次のとおりです。
投票率は、茨城県選挙区、比例代表ともに54.53%で、茨城県全体の投票率54.0%を上回りました。
なお、期日前投票による投票は、16日間で3,183人（9.26%）でした。

茨城県選挙区	氏名 (政党名)		投票数	比例代表	政党別得票数	
	氏名	(政党名)			政党別得票数	得票数
	藤田幸久	(民主党)	7,387票		維新 新 党・新 風	39,034票
	石津政雄	(無所属)	1,254票		社 会 民 主 党	642票
	田谷武夫	(日本共産党)	1,385票		公 明 党	3,101票
	工藤敏隆	(国民新党)	702票		9 条 ネ ッ ト	64.5票
	長谷川大紋	(自由民主党)	6,841票		共 生 新 党	47票
	武藤博光	(共生新党)	222票		日 本 共 産 党	1,199,344票
	無効投票数		947票		国 民 新 党	365,923票
					自 由 民 主 党	5,703,301票
					民 主 党	6,323,026票
					新 党 日 本	438票
					女 性 党	246,862票
					無 効 投 票 数	568票
					按分の際切り捨てた票数	0.01票



各投票区ごとの投票状況

投票区名	選挙当日の有権者数			投票者数			投票率 (%)
	男	女	計	男	女	計	
小張投票区	1,396	1,383	2,779	629	582	1,211	43.58
豊投票区	1,074	1,112	2,186	504	492	996	45.56
谷井田第1投票区	1,843	1,919	3,762	905	897	1,802	47.90
谷井田第2投票区	420	446	866	189	194	383	44.23
谷井田第3投票区	601	598	1,199	287	283	570	47.54
三島投票区	1,025	1,034	2,059	473	417	890	43.22
東投票区	536	558	1,094	274	237	511	46.71
板橋第1投票区	890	894	1,784	421	371	792	44.39
板橋第2投票区	878	871	1,749	390	377	767	43.85
板橋第3投票区	1,859	1,881	3,740	796	780	1,576	42.14
小絹第1投票区	1,420	1,418	2,838	609	590	1,199	42.25
小絹第2投票区	1,396	1,387	2,783	759	754	1,513	54.37
小絹第3投票区	823	785	1,608	365	306	671	41.73
谷原第1投票区	578	645	1,223	259	267	526	43.01
谷原第2投票区	329	345	674	162	150	312	46.29
谷原第3投票区	510	493	1,003	224	185	409	40.78
十和第1投票区	432	472	904	200	193	393	43.47
十和第2投票区	281	317	598	149	157	306	51.17
福岡投票区	742	767	1,509	374	353	727	48.18
期日前投票合計	—	—	—	1,518	1,665	3,183	9.26
合計	17,033	17,325	34,358	9,487	9,250	18,737	54.53
在外選挙人分	14	8	22	—	1	1	4.55

平成19年度 後

生涯学習館 講座募集

申し込みについて

受付期間 9月20日(木)～10月9日(火) 午前9時～午後5時

受付場所 ○生涯学習課 〒300-2492 つくばみらい市加藤237 ☎58-2111 月曜日～金曜日
 ○伊奈公民館 〒300-2395 つくばみらい市福田195 ☎58-5081 火曜日～日曜日
 ○谷和原公民館 〒300-2422 つくばみらい市古川1025 ☎52-2141 火曜日～日曜日

受講対象 原則として、つくばみらい市に在住・在勤・在学の方

申し込みの注意

- ①希望者は申込用紙に必要事項を記入の上、受付場所へご持参いただくか、郵送でお申し込みください。
(※10月9日(火)必着)
- ②定員を超えた場合、10月12日(金)に谷和原庁舎にて公開抽選会を行います。受講決定通知は、別途送付いたします。
- ③定員に満たない場合は、講座を開設しないこともあります。
- ④諸事情により開催日時・場所が変更になる場合があります。
- ⑤電話による申し込みはできません。

生涯学習課

講座名	わくわくチャレンジ講座 (後期)	定員	小学1年生～ 中学3年生	
開催日時	10/20・27、11/17、12/1・15、1/19、2/2 全7回 土曜日 午前9時30分～11時30分他	開催場所	谷和原公民館他	
		費用	教材費など	
内容	異年齢の集団で体験活動を行い、自主性・協調性・忍耐力を高め、互いに助け合う心・思いやる心を育てる。 (内容：おもしろ理科先生の実験、筑波山登山、飯ごう炊さん、化石のレプリカを作ろう、親子でプリザーブドフラワーのコサージュを作ろう など) ※後日、学校に募集案内を配布した際にお申し込みください。なお、市外の学校に通学している方は、直接生涯学習課にお問い合わせください。			
講座名	子育てほっとスマイル講座	定員	11月22日現在、2歳～就園前の子とその保護者	
開催日時	11/22・29、12/6・13・20 全5回 木曜日 午前10時～11時30分 (12月6日のみ午前10時～正午)	開催場所	谷井田コミュニティセンター	
		費用	教材費・おやつ代他 2,000円	
内容	子どもと過ごす時間をもっと楽しく豊かにしてみませんか。友だちの輪を広げて心身ともにリフレッシュしましょう。			
	No	開催日	講座内容	
			保育者	子ども
	1	11月22日	手遊び・わらべ歌など	
	2	11月29日	子育て座談会	リズム遊び・読み聞かせ 工作など
	3	12月6日	シフォンケーキ作りでティータイム	
4	12月13日	ヨガ&ピラティス		
5	12月20日	親子でリトミック		
1、5は親子一緒、3、4、5は分かれての講座となります。 ※諸事情により内容が変更になる場合があります。また、定員を超えた場合、初めての方を優先します。				

講座名	初心者パソコン講座	定員	18歳以上の社会人の方19人
開催日時	11月27日(火)～12月1日(土) 5日間 火曜日～土曜日 午後1時～5時	開催場所	谷和原公民館
		費用	テキスト代 2,000円
内容	パソコンがうまく使えないという方、これからパソコンを始めてみようという方を対象に、マウスの使い方や文字の入力の仕方から分かりやすく学習します。インターネットやワード・エクセルにも挑戦します。ワードを使って自分だけの素敵な年賀状を作ってみませんか。 ※以前、同講座を受講された方はご遠慮願います。		

伊奈公民館

講座名	プリザーブドフラワーアレンジメント講座	定員	20人
開催日時	11月7日(水)・14日(水) 【全2回】 午後1時30分～3時30分	開催場所	伊奈公民館
		費用	6,000円
内容	特殊加工された枯れにくいお花・プリザーブドフラワーを使って、素敵なクリスマス飾りとお正月飾りを作ります。手作りの飾りでお部屋を華やかにしてみませんか？（伊奈公民館に作品の見本を展示します。）		

講座名	みそづくり講座	定員	50人
開催日時	11月11日(日) (午前) 9時30分～11時30分 (午後) 1時～3時	開催場所	伊奈公民館
		費用	4,000円
内容	国産大豆(つるのこ)を使って、みそづくりに挑戦です。出来上がりは、味も香りも特別違います！ 午前と午後のどちらか希望する時間にお申し込みください。		

講座名	太巻き寿司講座	定員	(各日) 20人
開催日時	12月13日(木) 20日(木) 午前9時30分～午後3時	開催場所	谷井田コミュニティセンター
		費用	1,300円
内容	千葉県の郷土料理でもある、いろいろな模様の太巻き寿司。簡単にできる花柄の巻き寿司で、巻き方の基礎を覚えます。お祝い事や行楽に喜ばれること間違いなし！男女問わず、気軽にご参加ください！		

講座名	そば打ち講座	定員	20人
開催日時	12月9日(日) 午前9時30分～正午	開催場所	伊奈公民館
		費用	1,000円
内容	そば打ちの基礎をていねいに教えます！手作りはひと味もふた味もちがいます。 今年の年越しは、おいしい手打ちのそばで迎えましょう！		

講座名	しめ飾り講座	定員	20人
開催日時	12月23日(日) 午前9時30分～正午	開催場所	伊奈公民館
		費用	1,300円
内容	お正月のしめ飾りを作ってみませんか？基礎からしっかり、ていねいに作り方を伝授します！ 大きくて立派なしめ飾りで新しい年を迎えましょう。		

☆ふれあいツアー☆

移動学習

～オランダ風俗画の鑑賞と道場 六三郎のお店でいただく会席ランチ～

日 時 11月9日(金) 午前8時～午後4時30分 (予定)
 参加費 6,200円 (交通費、入館料、昼食代を含みます。)
 募集人員 50人

◇コース◇

- 8:00 伊奈公民館 出発
 ⇨常磐自動車道 谷和原インターより東京方面へ (守谷SAで休憩)
 10:30 国立新美術館 到着
 ⇨開館記念 フェルメール《牛乳を注ぐ女》とオランダ風俗画展の鑑賞
 12:30 ポワソン六三郎にて昼食
 ⇨和食の鉄人・道場 六三郎のお店で会席ランチをどうぞ!
 14:15 ポワソン六三郎 出発
 16:30 伊奈公民館 到着

《注意》

- ・市内在住・在勤の方に限ります。
- ・募集定員を超えた場合は抽選になります。参加決定通知は別途送付します。
- ・お子様連れの方はご遠慮ください。

谷和原公民館

講座名	地球にやさしく！エコバックを作ろう！	定員	15人
開催日時	11月17日(土) 午前9時30分～正午	開催場所	谷和原公民館
		費用	材料代
内容	地球にやさしく！今の世の中の動きです。 今回は、私たちにできる「環境対策」として、買い物時に使用するエコバックを作ります。 ※受講決定後お知らせしますが、使用する材料は各自ご用意ください。		
講座名	移動学習 江戸浪漫	定員	30人
開催日時	11月21日(水) 午前9時～午後5時	開催場所	東京 八芳園
		費用	4,000円
内容	「日本の伝統を東京のど真ん中で！」 八芳園は、江戸時代徳川家康の側臣大久保氏のお屋敷でした。その名残で樹齢百年の樹木や国宝級の石塔、日本建築を見る事ができます。江戸の風情を散策してください。		
講座名	本場キムチ作り	定員	20人
開催日時	12月8日(土) 午前10時～午後0時30分	開催場所	谷和原公民館
		費用	2,000円
内容	本場韓国のキムチ作りにチャレンジします。今やキムチと言えば・・・食卓の定番になりつつありますが、本場韓国のキムチ作りを伝授いただき、食してみましょう！		

谷和原公民館

講座名	シニア対象 映画会	定員	100人
開催日時	11月28日(水) 午前9時30分～午後3時	開催場所	谷和原公民館
		費用	昼食代と500円
内容	市内在住の60歳以上（シニア）の方が対象です。 9：30～ 交通安全講話（常総警察署） 10：30～ 映画「山下清物語・裸の大将」 12：30～ 昼食 13：30～ 懐かしのヒットメドレー（音楽会）		
講座名	国産大豆でみそづくり	定員	40人
開催日時	平成20年1月25日(金) 午前9時30分～午後1時	開催場所	谷和原公民館
		費用	4,000円
内容	国産大豆・天日塩を使い「手作りみそ」を作ります。手作りみそは、同じ材料を使用しても各家庭で味が異なるそうです。マイブランドのみそを作ってみましょう。		
講座名	バレンタイン 大好きなパパ（フラワーアレンジメント）	定員	18人
開催日時	平成20年2月6日(水) 午前10時～正午	開催場所	谷和原公民館
		費用	2,500円
内容	大好きなパパ（ご主人）へ・・・ ハートの器に、「大好きなパパ！」の気持ちを込めて、お花に託してみましよう。(フラワーアレンジメント)		
講座名	移動学習 おひな様	定員	30人
開催日時	平成20年2月19日(火) 午前9時～午後3時	開催場所	桜川市
		費用	200円 昼食自弁
内容	桜川市（旧真壁町）の「おひな様」 この地には、江戸時代からのおひな様が現存します。ぶら～りおひな様を訪ねてみませんか？		
講座名	いろ（色）！心豊かに・・・（カラーコーディネイト）	定員	12人
開催日時	平成20年2月8日、15日、22日、29日、3月7日 金曜日午前10時～正午	開催場所	谷和原公民館
		費用	5,000円 教材費など
内容	色 色？お洋服を色で悩んだ経験はありませんか。どうすれば色を上手に使えるのでしょうか？まずは色彩を学び、「調和のとれた配色」や「色使いのセンスアップ」を目指してみませんか？		

講座が終わったあと、サークル活動をしている団体もあります。



「なるほど・ざ・韓国講座」



サークル活動の「よさこいソーラン」

生涯学習課 後期講座 参加申込書

講座名	住所				電話番号		
子育てほっと スマイル講座	〒300-2 つくばみらい市						
保育者	氏名(ふりがな)	年齢	性別	子ども	氏名(ふりがな)	性別	生年月日
							H . . 歳 月

講座名	氏名(ふりがな)	住所	電話番号	年齢	性別
初心者 パソコン講座		〒300-2 つくばみらい市			

※ 切り取り

※ 切り取り

伊奈公民館 後期講座 参加申込書

講座名	氏名(ふりがな)	住所	電話番号	年齢	性別
		〒300-2 つくばみらい市			
講座名	氏名(ふりがな)	住所	電話番号	年齢	性別
		〒300-2 つくばみらい市			
講座名	氏名(ふりがな)	住所	電話番号	年齢	性別
		〒300-2 つくばみらい市			
講座名	氏名(ふりがな)	住所	電話番号	年齢	性別
		〒300-2 つくばみらい市			

※ 切り取り

※ 切り取り

谷和原公民館 後期講座 参加申込書

講座名	氏名(ふりがな)	住所	電話番号	年齢	性別
		〒300-2 つくばみらい市			
講座名	氏名(ふりがな)	住所	電話番号	年齢	性別
		〒300-2 つくばみらい市			
講座名	氏名(ふりがな)	住所	電話番号	年齢	性別
		〒300-2 つくばみらい市			
講座名	氏名(ふりがな)	住所	電話番号	年齢	性別
		〒300-2 つくばみらい市			

※ 切り取り

※ 切り取り

※ 切り取り

裏面は生涯学習・公民館講座の参加申込書です。

市内の出来事

～ つくばみらいのわだい ～

つくばみらいの伝統行事&お祭り

8月は市内各地で伝統行事やお祭りが行われました。

○みらいフェスタ
2007 (8月4日)



3人4脚 仲良くゴール!



盆踊り大会

○絹の台祭り

(8月4日)



新宿神楽による神楽太鼓

○城山の夏祭り

(8月4日)



里山でカブトムシを捕まえました

○盆綱 (8月13日)



伊丹地区



下島地区

○福岡盆踊り

(8月15日)



やぐらを囲んで盆踊り

○高岡流綱火

(8月23日)



「二六三番そら」

○小張松下流綱火

(8月24日)

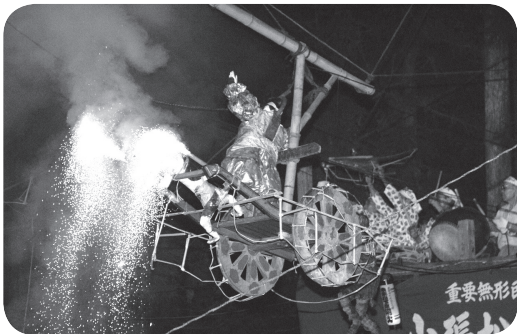

「桃太郎鬼ヶ城の戦い」

市内の出来事

～ つくばみらいのわだい ～

第25回全日本バウンドテニス選手権大会

●期日 7月8日・9日

●結果 (敬称略)

ミドル女子ダブルス (45歳以上)

優勝 高田 愛子・大関 行子 組

ミドル女子シングルス (45歳以上)

優勝 大関 行子



常総警察署から表彰!

写真は内山喜八郎さん (小絹)。

内山さんは、6月16日深夜に倒木が県道をふさぎ通行の妨げになっている現場を発見し、積極的に撤去作業を行い、交通事故を未然に防ぎました。

その功勞に対し、常総警察署から感謝状が贈られました。



お兄さんとかけっこ (伊奈第4保育所)



「ワッショイ!ワッショイ!」おみこしをかつぎました (伊奈第1保育所)

保育所で国際交流

7月30日、市内の保育所にA I U高校生国際交流プログラムからのボランティア訪問がありました。当初は戸惑っていた子どもたちでしたが、慣れてくるとボランティアのお兄さん、お姉さんと一緒に遊んだり、簡単な英語を教わったりしていました。

話題を提供してください！

伊奈庁舎秘書広聴課 ☎ 58-2111 (内線1203)

※掲載スペースや締め切りの都合上、投稿された情報が必ずしも掲載できるとは限りませんので、ご了承ください。

茨城県中学校水泳大会入賞 (敬称略)

50m自由形	1位	桐山 直也
400m個人メドレー	1位	加藤 真大
800m自由形	3位	生水 ゆうの

おめでとうございます。

3人は関東大会の出場が決定しました。



桐山君



加藤君

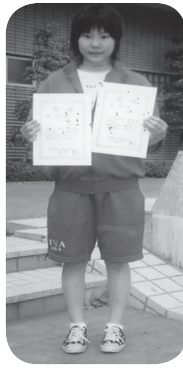

生水さん

第1回つくばみらい市民ゴルフ大会開催

7月9日、筑波カントリークラブにて参加者209名のもと、つくばみらい市民ゴルフ大会が開催されました。

旧町村の体育協会が合併し、ゴルフ部主催の最初の大会でした。梅雨の時期でしたが好天に恵まれ、優勝者には記念市長杯と賞状が授与されました。(敬称略)

●結果 男子 優勝 ひらま 邦一 (写真左)
 女子 優勝 成田 祐美 (写真右)
 ベストグロス賞 ひらま 邦一



善意の寄付

7月18日、茨城県オープンゴルフ選手権アマチュアの部が開催されました。佐藤正一プロから社会福祉のためにとご寄付をいただきました。

また、7月21日、きらくやまふれあいの丘で川口京子童謡コンサートが開催されました。実行委員会から市に対して、チャリティー金をご寄付いただきました。

善意のご寄付ありがとうございました。

平成19年度 地域身体障害者スポーツ大会

- 期日 8月4日
- 会場 常総運動公園 総合体育館
- 結果 優勝 つくばみらい市
準優勝 取手市

県南地域の8市町村が集い地域身体障害者スポーツ大会が開催されました。この大会は、8市町村の持ち回りで毎年開催しています。今年度はつくばみらい市が主催市となり実施し、つくばみらい市は優勝の成績をおさめました。



お知らせ

— Information —

申・・・申し込み先

問・・・問い合わせ先

募集します

市嘱託職員を募集します

▼職種 調理員
▼勤務内容 給食調理、給食調理下処理作業および食器具類の洗浄など
▼募集人員 1名
▼勤務時間 午前8時～午後5時の内6時間以内
▼勤務場所 伊奈学校給食センター

▼受験資格 満60歳までの方
▼雇用期間 11月1日～平成20年3月31日(更新可)
▼時給 890円(通勤手当有)
▼申込期間 10月1日(月)午前9時～午後5時
▼試験 面接試験
※申込受付終了後、後日連絡します。

申問 伊奈学校給食センター
☎58・5701

「森林ボランティア受講生募集」

森林ボランティアを志す方への入門講座です。
▼内容 里山林・人工林での各種森林整備体験を主体に4回の講義
▼開催日 10月14日(月)、11月17日(土)・18日(日)、12月8日(土)、平成20年1月13日(月)、2月2日(土)、3月2日(日)

▼場所 つくば市白井民有林、大子町「奥久慈いこいの森」他

▼受講料 一万円(交通費・合宿費自己負担)
▼定員 20名

申問 いばらき森林クラブ講座
担当
☎029・274・5287

谷和原庁舎農政課
☎58・2111(内線8152)

ねんりんピック茨城オリエンテーリング交流大会

一般参加の部参加者募集

▼期日 11月11日(日)

▼会場 茨城県畜産センター内特設会場
(石岡市根小屋1234)

▼募集人数 80チーム(320人程度) ※1チーム3人ただし、家族クラスは3～5人

▼参加費 500円(当日受付にて申し受けます) ※未就学児無料
▼申込期限 10月1日(月)必着
※詳しくは、お問い合わせください。

申問 ねんりんピック茨城
2007石岡市実行委員会事務局

局(石岡市高齢福祉課内)
☎0299・24・1339

茨城県立農業大学校学生募集のお知らせ

県立農業大学校では、高校等卒業業者(及び卒業見込者)を対象に農業部(農学科・畜産学科・経営情報学科・果樹園芸学科)50名、園芸部(野菜園芸学科・花き園芸学科)30名の学生を募集します。(全寮制)
○入学願書の受付期間
▼推薦入学(各学科)
10月2日(火)～17日(木)
▼一般入学・前期(各学科)
12月18日(火)～平成20年1月17日(木)
▼一般入学・後期(各学科)
平成20年2月7日(火)～26日(火)
○入学試験日
▼推薦入学(各学科)
10月26日(金)
▼一般入学・前期(各学科)
平成20年1月31日(木)
▼一般入学・後期(各学科)
平成20年3月6日(木)

申問 県立農業大学校
☎029・292・0010

地域密着型サービス事業者を募集します

市では、「つくばみらい市高齢者保健福祉計画・介護保険事業計画」に基づき、介護(介護予防)サービスの基盤整備を進めています。

介護が必要な高齢者が、住み慣れた地域で生活が継続できるように地域密着型サービス事業者の募集をします。今回は、地域密着型サービスのうち、小規模多機能型居宅介護及び認知症対応型通所介護について募集します。

▼募集する地域密着型サービス

サービスの種類	募集する日常生活圏域	募集施設数
①小規模多機能型居宅介護 (介護予防含む)	谷和原圏域	1箇所
	豊・谷井田・三島圏域	1箇所
②認知症対応型通所介護 (介護予防含む)	谷和原圏域	1箇所
	豊・谷井田・三島圏域	1箇所

※小張・板橋・東圏域については、平成18年度に事業者を指定済みです。

◆市役所代表番号◆

☎ 58-2111 (伊奈庁舎・谷和原庁舎共通)

※旧谷和原村役場の番号(☎52-3141)にかけてもつながりますが、谷和原庁舎への直通電話ではありません。(最初に伊奈庁舎の電話交換室につながり、その後各課に転送されます。)

▼募集期間 10月19日(金)
 ※審査の結果、どの応募者も選定されないことや、選定されても事業所指定の要件に該当しない場合などは、指定されないことがあります。
申問 伊奈庁舎介護保険課
 ☎58-2111 (内線1172)

「知事と語ろう」『明日の茨城』参加者募集

対話集会に参加して、県政について知事と意見交換してみませんか。聞くだけでも最新の県政の動きが分かりますので、ぜひご応募ください。

▼応募方法はがき、FAX、Eメール(いずれも可)に参加会場・住所・氏名・年齢・性別・職業・電話番号を明記し、ご応募ください。

▼対象 20歳以上の方
 ▼応募締切 9月27日(木)必着
 ▼開催日時 および近隣会場
 ・10月11日(木)午後2時～4時
 ・取手グリーンスポーツセンター 1階 2階研修室

申問 県南地方総合事務所県民生活課
 ☎029-822-7026
 FAX029-822-7056
 〒300-0051
 土浦市真鍋5-17-26

子育てママ再就職支援事業 利用者募集

茨城県では、育児などのために離職した女性の再就職の支援を行っています。

▼事業内容
 ・いばらき就職支援センターのキャリアアカウンセラーが就職に関する悩みにお答えします。

・再就職のための職業訓練にかかる費用の2分の1を、10万円を限度に茨城県が助成します。

・受講修了後は、カウンセリングや職業紹介を実施し、再就職決定まで支援します。

▼対象者
 茨城県内に居住する女性で、次の条件を全て満たす方。

・育児などのために離職し、再就職を希望する方
 ・現在、雇用保険を受給していない方

・いばらき就職支援センターでキャリアアカウンセリングを受け、再就職のために職業訓練が必要であると認められる方

▼訓練機関及び講座名
 ・当事業における訓練機関及び講座は、県で指定した講座のみとなります。

▼ご注意ください
 ・講座修了にいたらない場合は

費用は全額本人の負担となります。
 ※応募方法や指定講座一覧などについては、お問い合わせください。
問 県労働政策課
 ☎029-301-3645

若年者就職基礎能力養成講座 受講生募集

茨城県では、「企業が採用で重視する能力」を身につける6日間の講座を実施します。

▼内容

企業が若年者に求めている能力を習得するための講座・試験として、厚生労働省が認定している「L2E・プログラム(若年者就職基礎能力支援事業)」のカリキュラムを学習します。受講後も、いばらき就職支援センター(ジョブカフェ)・ハローワークが就職決定まで支援します。詳細は、お問い合わせください。

▼対象者 35歳未満の若年者(学生は対象外)
 ▼開催期間 8月～12月
 ▼定員 各会場20名(定員になり次第、締切となります。)
 ▼申込先 いばらき就職支援センター(ジョブカフェ)またはハローワーク

問 県労働政策課

☎029-301-3645

元気シニアバンク登録者募集

茨城県では、高齢者の方が長年にわたり培った豊富な知識・経験・技能を、地域のさまざまなニーズに積極的に活用し、地域貢献を進めるとともに、高齢者の方の社会参加活動を通じた生きがいと健康づくりを促進するため、「元気シニアバンク」を設置しました。

バンクに登録された方々は「茨城シニアマスター」として、子ども会や高齢者施設、老人クラブなど、講師や実演を求めている様々な地域活動などを行う団体にご紹介します。

▼対象者 県内にお住まいのおおむね60歳以上の個人、またはこれらの方で構成されるグループ・団体(3名以上)で、基準を満たす方。
 ※基準についてはお問い合わせください。

申問 県保健福祉部長寿福祉課
 ☎029-301-3326
 茨城県社会福祉協議会 茨城わくわくセンター
 ☎029-243-8989

※お知らせコーナーは次ページに続きます。

お知らせ

— Information —

ご参加ください

つくばみらい市 成人式

▼日時 平成20年1月13日(日)
午後1時30分～(受付・午後1時～)

▼会場 総合運動公園体育館
▼対象者 昭和62年4月2日～昭和63年4月1日生まれの方

思い出に残る式典にしようと、実行委員が頑張っています。成人される皆さん、みんな新しい門出を祝いましょう。対象者には、12月上旬に案内状を送付する予定です。

※学生など、住民票を市外に異動している方で、市の成人式に参加を希望される場合は、生涯学習課までご連絡ください。

問 谷和原庁舎生涯学習課

☎ 58・2111
(内線 8212、8213)

バドミントン・卓球 大会参加者募集

○第2回つくばみらい市長杯バドミントン大会

▼期日 10月28日(日)午前8時30分受付・9時開会式

▼会場 総合運動公園体育館

▼種目 男子・女子ダブルス(1部・3部)

※クラス

・1部・高校生以上及び上級・中級者
・2部・中学3年生以上及び中級の下級者
・3部・中学2年生以下及び初級者

▼参加資格 市在住、在勤、在学者及び体育協会バドミントン部員とのペア

▼参加費

・体育協会バドミントン部員および中学生 800円
・市在住・在勤・在学者 1千円
・一般 1千100円

(当日、不参加者分も参加費を徴収しますので、代替者を必ず出してください。)

▼申込期限 10月26日(金)午後4時

○第2回つくばみらい市民卓球大会

▼期日 11月4日(日)午前8時受付・8時30分開会式

▼会場 総合運動公園体育館

▼種目 男・女 各 単・複

▼参加資格 市に在住、在勤、在学者

▼参加費 無料

▼その他 ゼッケン着用

▼申込期限 10月19日(金)

申 問 生涯学習課スポーツ振興室

☎ 58・4005

青年海外協力隊・シニア海外ボランティア 体験談&説明会

あなたの技術や経験を生かして、開発途上国の人々と共に生活し、協力活動を展開していく海外ボランティアに参加してみませんか。

○体験談&説明会

▼日程および会場

・9月30日(日)午後0時30分～
・10月14日(日)午後0時30分～
つくばインフォメーションセンター ※駐車場有料

・10月5日(金)午後6時30分～
取手福祉会館

▼その他 途中入退室自由、申込み不要、参加無料

○応募願書受付

▼期間 10月1日(月)～11月9日(金)

▼募集資格

・青年海外協力隊 満20～39歳
・シニア海外ボランティア 満40～69歳

申 問 JICA筑波

☎ 029・838・1111
午前9時30分～午後5時30分
(土日祝日除く)

AEDを含む救命講習会のお知らせ

「傷病者が発生した場合、大切な命を救えるのは、そばに居合わせたあなたです。」

救急車が現場に到着するまで全国平均で6分かかります。この間に適切な救命手当てを施すことにより救命率が向上すると考えられています。大切な命を救うため、ぜひこの機会に受講してみたいかがでしょうか。

今年度から心肺蘇生法・AED(自動体外式除細動器)救命手当ての内容が一部改正となりました。以前受講された方も、奮ってご参加ください。また3名以上で随時開催していますので日程についてはご相談ください。

▼日時 10月21日(日)午前9時～正午(午前8時45分受付)

▼場所 伊奈公民館2階和室

▼定員 20名(中学生以上)

※定員になり次第締め切り

▼内容 心肺蘇生法・AED(自動体外式除細動器) など

▼申込方法 つくばみらい消防署窓口へ直接もしくは電話

▼その他 受講料は無料。軽い運動ができる服装での参加をお願いします。

申 問 つくばみらい消防署警防係

☎ 58・0111

◆市役所代表番号◆

☎ 58-2111 (伊奈庁舎・谷和原庁舎共通)

※旧谷和原村役場の番号(☎ 52-3141)にかけてもつながりますが、谷和原庁舎への直通電話ではありません。(最初に伊奈庁舎の電話交換室につながり、その後各課に転送されます。)

心の健康づくり講演
会のご案内

▼日時 10月16日(火)午後2時30分～4時(受付午後2時)

▼場所 つくば保健所

▼内容 講話「うつ病を理解する」

▼対象者 どの年代でも参加可能
▼参加方法 電話またはFAXにてお申し込みください。先着50名程度です。

▼申込期限 10月9日(火)

▼参加費 無料

▼お問い合わせ 保健所健康指導課

☎ 029-851-9287

FAX 029-851-5680

小児ぜんそく講演
会・個別相談会・情
報交換会

小児ぜんそくをもつお子様が、病気をもちながらも円滑な日常生活を送れるよう、講演会・個別相談会・情報交換会を行います。お気軽にご参加ください。

▼日時 10月25日(木)午前10時～正午(受付午前9時30分)

▼場所 つくば保健所

▼内容

・講演「小児ぜんそくとの上手なつきあい方」
・個別相談、情報交換会

▼対象 小児ぜんそくをもつ児童および保護者、関係者など
▼参加方法 電話またはFAXにてお申し込みください。先着60名です。

▼申込期限 10月17日(木)

※無料託児所を利用される方は10月10日(水)まで

▼参加費 無料

▼お問い合わせ 保健所健康指導課

☎ 029-851-9287

FAX 029-851-5680

第19回、第20回犬・猫里親の会のお知らせ

里親の会は、犬や猫がほしい方と事情により犬や猫を飼えなくなった方の仲介をします。里親の会に参加する方は、必ず事前に連絡してください。

※動物は最後まで責任を持って飼育しましょう。ごみ集積所などへ捨てることは絶対にしていただき。

▼日時 10月7日(日)、11月4日(日) 午後1時～3時 ※雨天中止

▼場所 伊奈庁舎駐車場(常陽銀行ATM付近)

▼お問い合わせ ☎ 58-7168

演劇による青少年と大人の交流事業
「演劇公演」

県南地域の高校3校と大人の2劇団が同じ舞台に立ち、「5つの物語」をお届けします。皆様のご来場をお待ちしています。入場料は無料です。

▼日時 10月14日(日)午前9時30分～午後5時

▼場所 牛久市中央生涯センター 文化ホール

(牛久市柏田1606-1)
▼出演団体 江戸川学園取手高等学校、竹園高等学校、霞ヶ浦高等学校、劇団「スペースクロラ」、劇団「宙の会」

▼お問い合わせ 県南地方総合事務所県民生活課

☎ 029-822-7026

全国高等学校アーム
レスリング選手権

▼日時 10月28日(日)午前8時30分～

▼会場 笠間市民体育館

(笠間市石井2068-1)

▼出場資格 日本的高等学校に在学中で、20歳以下の生徒

▼競技クラス 個人の部、団体の部(男女とも) ※体重別の部

▼申込方法 所定の出場申込書に必要事項を記入し、保護者の署名・承諾印を押印のうえ、参加料を添えて現金書留で申し込んでください。

の署名・承諾印を押印のうえ、参加料を添えて現金書留で申し込んでください。

▼申込締切 10月19日(金)必着

▼参加料

・個人の部 1千円

・団体の部 1人1千円

※詳しくはお問い合わせください。

▼お問い合わせ 全国高等学校アームレスリング選手権大会事務局(笠間市スポーツ振興課)

☎ 309-1631

笠間市箱田 867-1
☎ 0296-72-9330

お知らせします

多重債務相談案内の
窓口設置

10月1日(月)より消費者行政の一環として、多重債務でお困りの方を法律の専門家(弁護士・司法書士)へ橋渡しを行う多重債務相談案内の窓口を設置します。詳しくはお問い合わせください。

▼お問い合わせ 谷和原庁舎産業政策課

☎ 58-2111 (内線8143)

※お知らせコーナーは次ページに続きます。

お知らせ

— Information —

申…申し込み先

問…問い合わせ先

お知らせします

あなたの声を行政にお届けします

秋の行政相談週間（10月15日～21日）が始まります。

毎日の暮らしの中で、例えば「わかりづらい道路標識を改善してほしい」「郵便ポストを設置してほしい」など、困っていること、望んでいることはありませんか。そんなときは、行政相談委員にご相談ください。皆様の声を行政にお届けします。

当市においては、今川和宏さん・相島宏さんが行政相談委員として活動しています。ご相談は、無料・秘密厳守です。

問 伊奈庁舎秘書広聴課

☎52・2111（内線1202）

統計調査のお知らせ

総務省統計局では、10月1日（月）に就業構造基本調査を実施します。

この調査から得られるデータは、国や都道府県が実施する雇用政策及び経済政策などの企画・立案をする上で重要な指標として利用されます。

調査の対象となった世帯に統計調査員が伺いますので、ご協

力をお願いします。

※調査地区は、小張・伊奈東・谷井田・西ノ台・平沼・絹の台5丁目・福岡・下長沼です。

問 伊奈庁舎企画政策課

☎58・2111（内線1241）

母子自立支援プログラム策定事業のご案内

茨城県では児童扶養手当受給者の就労を支援するために「母子自立支援プログラム策定事業」を実施しています。

この事業を利用されますと、県や市町村の職員などが受給者の方と一緒に自立目標や就労のための支援内容を作成するほか、情報提供やアドバイスなどを行います。

また、必要に応じてハローワークとともにさらなる就労の支援を行います。

問 伊奈庁舎児童福祉課 担当・

母子自立支援員（毎週月・火・水曜日不在勤）

☎58・2111（内線1161）

茨城県県南地方総合事務所福祉課 担当・母子自立支援プログラム策定員

☎029・822・7217

（地域福祉グループ直通）

午前8時30分～午後5時15分

農業委員会からの

お知らせ

①農業委員会各種申請受付期間
10月の各種申請の受付期間は、次のとおりです。

▼受付期間＝10月10日（水）～12日（金）

②農地の埋立て・盛土については農地は、皆さんの食生活を支えるかけがえのない財産です。そこに耕作に適さない土などを入れてしまうと復元が困難になり、地域農業にとって大きな損失にもなりかねません。

農地の埋立てや盛土を行う場合には、許可又は届出が必要となりますので、行為をする前に必ず地元農業委員または農業委員会事務局にご相談ください。

申問 谷和原庁舎農業委員会事務局

☎58・2111
（内線8120～8122）

合併処理浄化槽設置の補助について

補助対象地域は次のとおりになります。

- ①下水道法（昭和33年法律第79号）第4条第1項の認可を受けた区域以外の区域
- ②農業集落排水処理施設の処理区域以外の区域
- ③コミュニティ・プラントの処理

- 区域以外の区域
- ④団地内に処理施設を有し、生活排水を処理している区域以外の区域
- ⑤その他特に市長が認める区域

補助対象外は次の通りになります。

- ①建築基準法（昭和25年法律第201号）第6条第1項に基づく確認の申請又は法第5条第1項に基づく設置の届出を行わずに浄化槽を設置する者
- ②販売の目的で浄化槽付専用住宅を建築する者
- ③専用住宅又は敷地を借りている者で、浄化槽設置に関して賃貸人の承諾が得られないもの
- ④市税を滞納している者
- ⑤その他

最近、浄化槽の工事が終わってしまつてから補助を出してほしいとのお問い合わせが多く見受けられます。

また、施工業者から設置終了後にも申請書類を提出すれば補助金がもらえると言われたなどのお話を聞きますが設置後に補助申請されたものについて補助することはできません。

浄化槽設置の補助金申請については浄化槽を設置する前に施工業者を通して提出してください。

問 小絹水処理センター下水道課

☎58・3939

◆市役所代表番号◆

☎ 58-2111 (伊奈庁舎・谷和原庁舎共通)

※旧谷和原村役場の番号(☎ 52-3141)にかけてもつながりますが、谷和原庁舎への直通電話ではありません。(最初に伊奈庁舎の電話交換室につながり、その後各課に転送されます。)

年金無料電話相談

社会保険労務士が年金についてあらゆる相談に応じます。お気軽にご利用ください。

▼期日 10月4日(木)、18日(木)、25日(木)

▼時間 午前10時～午後3時 ※プライベートは厳守します。

☎ 029-228-2650

雇用保険法が変わります!

雇用保険被保険者の皆様へ

10月1日(月)より雇用保険法の改正に伴い、雇用保険の受給要件などが変わります。

○これまでの週所定労働時間による被保険者区分(短時間労働者以外の一般被保険者・短時間被保険者)をなくし、雇用保険の基本手当の受給資格要件を一本化します。

○原則として、10月1日以降に離職された方が対象です。 ※詳しい条件などは、お問い合わせください。

☎ 22-8609

「介護サービス情報の公開」制度を存じですか

介護サービスを利用する際に事業所の比較や検討ができて便利です。

介護サービス事業所の「職員体制」、「利用料金」などの基本的な事実情報と「従業者に対する認知症及び認知症ケアに関する研修を行っているかどうか」、「身体的拘束の排除のための取り組みを行っているかどうか」などの情報を公表しています。 詳しい内容は、ホームページをご覧ください。

☎ 029-241-6939

http://park7.wakwak.com/iba-sinkokai

恩給欠格者、戦後強制拘留者、引揚の皆様へ

旧軍人などで恩給などを受けていない恩給欠格者、戦後ソ連やモンゴルに強制拘留された者、終戦に伴い、本邦以外の地域から引揚げられてこられた方の「ご本人」に、あらためて慰藉の念を表すため、内閣総理大臣の『特別慰労品』を贈呈しています。 過去に内閣総理大臣名の書状などを受けた方、書状を受ける資格があったにもかかわらず、請求されていない方も対象です。 請求書は、社会福祉課の窓口においてあります。 請求期間は平成21年3月31日までです。

臣名の『特別慰労品』を贈呈しています。

過去に内閣総理大臣名の書状などを受けた方、書状を受ける資格があったにもかかわらず、請求されていない方も対象です。 請求書は、社会福祉課の窓口においてあります。 請求期間は平成21年3月31日までです。

☎ 0120-234-933

完了検査制度を知っていますか

建築確認を受けた建築物が完成した際には、建築基準法で完了検査が義務付けられています。 工事が完了したときは、「完了検査申請書」を行政機関または指定確認検査機関へ提出してください。

完了検査の結果、基準に適合していれば、「検査済証」が発行されます。「検査済証」は、建築物の安全性などが確認された適合建築物の証です。

☎ 029-822-7074

☎ 029-822-7074

つくば地域農業改良普及センターからのお知らせ

当普及センターでは、農業後継者や農業に参入したい方の「就農相談日」を設定しました。 月2回、第2と第4の木曜日、午後2時から5時までです。 相談前には事前に電話などでご連絡ください。

市町・農協・農林振興公社の担当者チームが、お待ちしております。

☎ 029-836-1109

つくば市谷田部3952-2

十月より『緊急地震速報』がスタート!

気象庁では、地震の被害軽減のため、地震による強い揺れがくる前にお知らせする「緊急地震速報」を、10月1日から供用開始する予定で進めています。

☎ 029-224-1106

http://www.jma.go.jp/jma/index.html

※お知らせコーナーは次ページに続きます。

お知らせ情報

Information

申・・・申し込み先

問・・・問い合わせ先

お知らせします

自殺予防いのちの電話 公開講座のお知らせ

▼日時 10月13日(土)午後2時～4時

▼演題 「生きていく。それだけですばらしいー眠れる遺伝子を目覚めさせようー」

▼講師 村上和雄氏 (筑波大学名誉教授)

▼会場 つくば国際会議場
中ホール300 (3階)

▼定員 320名

※先着順 電話またはFAXにてお申し込みください。

▼申問(茨城いのちの電話)
☎029・852・8505
FAXも同じ番号です。

平成19年度後期 技能検定受験申請

▼受付期間 10月1日(月)～12日(金)

▼対象職種 建築大工、配管、機械保全、機械製図CAD他

▼受験手数料

・実技 1万5千700円

・学科 3千100円

▼申問 茨城県職業能力開発協会

☎029・221・8647

<http://www.ib-syokkyo.com>

日本司法支援センター「法テラス」

法的トラブルを抱えてお困りの方に最適な相談窓口や法律制度に関する情報を提供しています。なお、トラブルの内容に応じて、法的手段を行い、採るべき手段をアドバイスするといった法律相談は行っていません(民事法律扶助および司法過疎地域における法律相談を除く)。そのような相談が必要な場合は、弁護士会や司法書士会などをご紹介します。

▼主な業務内容

- ・情報提供 法的トラブルの解決に役立つ情報の無料提供
- ・民事法律扶助 資力の乏しい方のための無料相談や裁判費用などの立て替え
- ・司法過疎対策 弁護士がいらないなど法律サービスを受けることが難しい地域での適切な料金での法律サービスの提供

▼法テラス

☎0570・078374

<http://www.houterasu.or.jp>

不動産鑑定士による 不動産無料相談会

不動産鑑定士が不動産の価格などの相談に無料でお答えします。

▼日時 および会場
・10月3日(水)午前9時30分～正午
茨城県南生涯学習センター
小講座室1
(土浦市大和町9・1ウララビル5階)

・10月5日(金)午前9時30分～正午
牛久市中央生涯学習センター
2F小講座室
(牛久市柏田町1606・1)

▼申込方法 当日会場にてお申し込みください。

▼申問(茨城県不動産鑑定士協会)
☎029・246・1222

法の日 無料相談会

▼日時 10月6日(土)午前10時～午後3時

▼場所 守谷市高野公民館
(守谷市高野935)

▼相談内容 債務整理の相談、相続、贈与、会社設立、役員変更などの登記相談、裁判事務の相談

▼相談料 無料

▼申問 茨城県司法書士会

☎029・225・0111

行政書士会 無料相談会

▼日時 10月21日(日)午前10時～午後4時

▼場所 守谷市役所小会議室

▼相談内容 相続、遺言、法人設立、営業許可に関すること、農地転用許可、帰化、永住、在留資格変更、交通事故、権利義務、事実証明に関することなど

▼申込方法 当日会場にてお申し込みください。

▼申問 茨城県行政書士会
☎029・305・3731

困りごと・紛争調停 相談会のお知らせ

▼日時 10月27日(土)午前10時～午後3時

▼場所 取手市福祉交流センター(取手市役所前)

▼相談内容 金銭関係、近隣問題、土地建物関係、交通事故、相続・家庭・夫婦間など、困りごと・紛争に関する解決方法の相談

▼申込方法 先着順で現地受け付け(予約不要)

▼相談料 無料

▼申問 取手調停協会(取手簡易裁判所内)

☎0297・72・0156

保健だより

◆問い合わせ先
健康増進課
(谷和原保健福祉センター内)
☎ 25-2100
(骨粗しょう症検診、婦人科検診の申し込みを除く)

■骨粗しょう症検診のお知らせ

検診日	午前会場		午後会場		申込期間
	午前9時30分～	午前10時30分～	午後1時30分～	午後2時30分～	
11月27日(火)	伊奈保健センター		谷和原保健福祉センター		10月22日(月)～26日(金)

※検診内容の詳細・負担額等については、つくばみらい市健康管理予定表をご覧ください。

■子宮がん・乳がん検診のお知らせ

●集団検診

検診日	会場	申込期間	検診内容
10月20日(土)	伊奈保健センター	10月1日(月)～5日(金)	子宮がん検診：頸部細胞診 乳がん検診：超音波・マンモグラフィ ※年齢によって検診内容が変わります。

※検診内容・負担額については、つくばみらい市健康管理予定表をご覧ください。

※乳房の痛み・しこりなどの自覚症状のある方は、直接医療機関で受診してください。

●医療機関検診

登録医療機関で子宮がん・乳がん検診を受けられる受診券を発行します。

※平成19年度から、筑波学園病院での子宮がん医療機関検診は、病院側の都合により実施できなくなりました。

★発行期間 平成20年2月29日(金)まで(土・日・祝日を除く) 午前8時30分～午後5時15分

★有効期間 発行日から平成20年2月29日(金)まで

★申込方法 登録医療機関に予約後、谷和原保健福祉センター・伊奈保健センター窓口へお越しください。

※検診内容・登録医療機関・負担金については、健康増進課へお問い合わせください。

《骨粗しょう症検診、子宮がん・乳がん検診(集団検診)申込方法》

申込方法：①申込受付専用電話 ☎ ^{にっこり} ^{つくばみらい} 25-2983 (※おかけまちがいにご注意ください。)

②谷和原保健福祉センター・伊奈保健センター窓口

申込受付時間：午前9時～午後5時

※上記以外の方法による受け付けは一切行いません。また、同一世帯のご家族以外の申し込み受け付けはできません。

※受付開始30分は、電話が集中し、大変かかりにくくなっています。ご了承ください。

※申し込み受け付けの際、「検診項目」「氏名」「住所」「生年月日」「電話番号」をお聞きします。

※申込期間中であっても、定員になり次第締め切らせていただきます。

■基本健診のお知らせ

年に1回は健診を受けて、生活習慣病の芽が出ていないかチェックをし、健康増進に努めていきましょう。

<対象者>

18歳以上の方。ただし、総合健診受診者および職場などの健診を受診された方は対象外となります。

<受診方法>

予約制ではありませんので、郵送された受診券を持って、直接会場にお越しください。

※受診券について

- ・受診券は10月中旬頃郵送いたします。
- ・税金が特別徴収の方は除いておりますので、受診を希望される場合はご連絡ください。

<実施日程・会場>

実施日	午前会場 午前9時30分～11時	午後会場 午後1時30分～3時
10月29日(月)	台宮農研修センター※	
10月30日(火)	きらくやますこやか福祉館	
10月31日(水)	狸穴自治会館※	中原集落センター
11月1日(木)	総合運動公園研修道場	
11月2日(金)	谷井田コミュニティセンター※	
11月5日(月)	三島小学校	青木公民館※
11月15日(木)	寺畑ふるさと会館	小絹コミュニティセンター
11月16日(金)	小絹コミュニティセンター	
11月19日(月)	伊奈保健センター	
11月20日(火)	伊奈保健センター	
11月21日(水)	谷和原公民館十和分館※	谷和原保健福祉センター
11月22日(木)	谷和原保健福祉センター	

※印の会場は、車でのご来場をご遠慮ください。

<健診項目・対象者・負担額>

健診項目	対象者	負担額
基本健康診査	18歳以上	1,000円
結核検診	18歳以上	無料
肺がん検診	40歳以上	無料
大腸がん検診 ※1	18歳以上	300円
前立腺がん検診 ※3	50歳以上男性	400円
肝炎ウイルス検診	40～74歳の方で今まで受けたことがない方	1,000円
介護予防スクリーニング検診※2※3	65歳以上の方で基本健康診査を受診される方	無料
喀痰細胞診 ※1※3	40歳以上	600円

※1 健診当日容器を配布し、後日回収します。

※2 健診会場で「生活機能評価問診票」を記入していただきます。メガネの必要な方はご持参ください。

※3 前立腺がん検診、介護予防スクリーニング検診、喀痰細胞診は、単独では受けられません。

献血のお知らせ

皆様のご協力をお願いします。

期日：10月3日(水)

時間：午後1時～2時30分

場所：市商工会谷和原事務所（旧谷和原商工会館）



平成19年度 高齢者インフルエンザ予防接種のお知らせ

市では、高齢者インフルエンザ予防接種を10月1日から実施します。
希望される方は茨城県広域予防接種協力医療機関で接種してください。

- 接種期間 10月1日(月)～平成20年1月31日(木)
- 対象者
 - ①予防接種日現在65歳以上の方（インフルエンザ予防接種券を9月中に郵送します。）
 - ②60～64歳の者であって心臓・腎臓もしくは呼吸器の機能又はヒト免疫不全ウイルスによる免疫の機能に障害を有する者（各障害について身体障害者手帳1級及び2級保持者）

*本人の申し出によりインフルエンザ予防接種券を発行します。
10月1日以降、身体障害者手帳をご持参の上健康増進課（伊奈保健センター・谷和原保健福祉センター）窓口にお越しください。
- 公費負担額 2千円まで（2千円を超える額が自己負担となります。）
*生活保護を受給されている方は全額公費負担となります。
- 接種回数 1回（2回目以降は全額自己負担となります）
- 接種場所 茨城県広域予防接種協力医療機関
*予防接種を受ける際は、必ず医療機関に広域予防接種協力医療機関かどうか確認してください。
広域予防接種協力医療機関でない医療機関で接種を希望される方は、事前に健康増進課までお問い合わせください。
（事前にお問い合わせなく接種を受けた方は、全額自己負担となります。）
*茨城県外の医療機関を希望される場合は、事前に健康増進課へお問い合わせください
（対象となる方は、施設入所者及び病院入院者のみとなります。）
- 予防接種要注意者紹介制度
 - 〈対象者〉
 - ①心臓・腎臓又は呼吸器の機能に自己の身の日常が極度に制限される程度の障害を有する方
 - ②ヒト免疫不全ウイルスによる免疫の機能に日常生活がほとんど不可能な程度の障害を有する方
 - ③上記以外で医学的な理由で、接種の判断が困難であるとされた方
 - 〈接種できる医療機関〉
 - ・筑波大学附属病院
 - ・総合病院取手協同病院
 - ・総合病院土浦協同病院

希望される方は、事前に健康増進課までお問い合わせください。

健康なからだは、食事から

ヘルシークッキング教室

市生活改善推進員による「ヘルシークッキング教室」を開催します。

今回のテーマは、『減塩食』です。すでに血圧の薬を飲んでいる方でも減塩は必要です。うす味でもおいしく食べられるお料理をご紹介します。

○日時 10月22日(月) 午前10時～午後1時

○会場 谷和原保健福祉センター

○メニュー

▼木綿豆腐のピリ辛煮

▼ブロッコリーのレモンじょうゆかけ

ゆかけ

▼豚もも肉の簡単煮物

○費用 一人200円

○定員 20人（申し込み多数の場合は、抽選）

○申込期限 10月9日(火)

◆申し込み・問い合わせ先

健康増進課（谷和原保健福祉センター内）

☎25-2100

10月保健カレンダー

1	月	
2	火	健康増進室利用講習会 午前9時30分～
3	水	ミニ教室【肩こり・腰痛】 午前10時～
4	木	ミニ教室【チューブ運動】 午後7時30分～
5	金	離乳食教室(予約制) ①午前10時～10時50分 ②午前11時～11時50分 場所：谷和原保健福祉センター ミニ教室【バランスボール】 午前11時～
6	土	
7	日	
8	月	
9	火	ひよこ広場 午前10時～11時30分 場所：谷和原公民館 育児相談(予約制) 午前9時～11時30分 場所：谷和原保健福祉センター
10	水	3歳児健診 午後1時～2時 場所：谷和原保健福祉センター 対象：平成16年8・9月生 ミニ教室【肩こり・腰痛】 午前10時～ 健康増進室利用講習会 午後1時30分～
11	木	ミニ教室【チューブ運動】 午後7時30分～
12	金	1歳6か月児健診 午後1時～2時 場所：谷和原保健福祉センター 対象：平成18年3・4月生 ミニ教室【バランスボール】 午前11時～
13	土	
14	日	健康増進室利用講習会 午後6時～
15	月	
16	火	移動健康相談 午前9時30分～11時30分 場所：豊体公民館
17	水	ミニ教室【肩こり・腰痛】 午前10時～
18	木	3歳児健診 午後1時～2時 場所：伊奈保健センター 対象：平成16年8・9月生 健康増進室利用講習会 午後6時30分～ ミニ教室【チューブ運動】 午後7時30分～
19	金	1歳6か月児健診 午後1時～2時 場所：伊奈保健センター 対象：平成18年3・4月生 ミニ教室【バランスボール】 午前11時～
20	土	健康増進室利用講習会 午前9時30分～ 婦人科検診(予約制) 正午～ 場所：伊奈保健センター
21	日	
22	月	
23	火	健康相談(予約制) 午前9時～10時30分 場所：谷和原保健福祉センター ポリオ 午後1時～2時 場所：谷和原保健福祉センター 対象：生後3か月～7歳6か月未満

24	水	ミニ教室【肩こり・腰痛】 午前10時～
25	木	ミニ教室【チューブ運動】 午後7時30分～
26	金	ミニ教室【バランスボール】 午前11時～
27	土	
28	日	健康増進室利用講習会 午後1時30分～
29	月	基本健診 午前9時30分～、午後1時30分～ 場所：台宮農研修センター
30	火	基本健診 午前9時30分～、午後1時30分～ 場所：きらくやますこやか福祉館
31	水	基本健診 午前9時30分～、午後1時30分～ 場所：狸穴自治会館(午前) 場所：中原集落センター(午後) ミニ教室【肩こり・腰痛】 午前10時～

<健康増進室利用について>

- 場 所 谷和原保健福祉センター
- 対 象 者 健康増進室利用講習会を受講された方
- 使 用 料 100円(免除制度あり)

※健康増進室利用講習会について

「運動機器の取り扱い方や体力測定」などを行います。健康増進室は、この講習会を受講された方のみご利用いただけます。当日、予約なしで来られた場合は、講習会の受講をお断りさせていただくことがあります。必ず事前に予約をしてください。

講習会に来られる方は、室内運動靴・運動しやすい服装・汗ふきタオルなどをご持参ください。

- 対 象 者 市内在住・在勤・在学者で16歳以上の方
- 定 員 各日とも8人(※予約制)
- 申込方法 谷和原保健福祉センター内健康増進課まで、電話または窓口で直接お申し込みください。申込は本人、家族のみです。 ☎25-2100
- 申 込 日 月～金曜日(土・日・祝日を除く)の午前8時30分～午後5時15分(9月25日(火)～)

※ミニ教室について

健康増進室利用講習会を受講された方のみ、ミニ教室の予約ができます。(申込方法・申込日は講習会と同じ)

- 定 員 各日とも17人(※予約制)
※定員になり次第締め切り
- 参 加 費 100円(増進室利用料として)
☆詳しくは健康増進課までお問い合わせください。

★健康増進室の利用時間

- ・火～土曜日：午前9時～午後9時
- ・日 曜 日：午前9時30分～午後8時
- ※月曜日は休室になります。

休日当番病院

日	病院名	所在地	連絡先
10月7日(日)	守谷慶友病院	守谷市	0297-45-3311
8日(月)	取手医師会病院	取手市	0297-78-6111
14日(日)	水海道さくら病院	常総市	0297-23-2223
21日(日)	東取手病院	取手市	0297-74-3333
28日(日)	総合守谷第一病院	守谷市	0297-45-5111

小児科救急当番病院

日	病院名	所在地	連絡先
毎週水曜日	総合守谷第一病院	守谷市	0297-45-5111
水曜日以外	取手協同病院	取手市	0297-74-5551

くみとり(10月)

日	曜日	収集区域	
		関東商事(株) ☎029-836-3007	(株)シイナクリーン ☎58-3566
1	月	足高、戸茂、戸崎	東栗山、城中、伊丹、小張、高波、愛高、高野台
2	火	根柄、久保、鎌田	福原、上島、中島、下島、小張、高波、愛高、高野台
3	水	根柄、久保、鎌田	谷井田、山王新田、神住新田、出山、赤松、小島新田
4	木	根柄、久保、鎌田	谷井田、山王新田、神住新田、出山、赤松、小島新田
5	金	野堀、伊奈東	福田地区、出山、赤松、小島新田
6	土	—	—
7	日	—	—
8	月	—	—
9	火	野堀、伊奈東	奉社、市野深、新戸、芦戸、谷口、高岡、大山
10	水	狸穴、伊奈東	奉社、市野深、新戸、芦戸、谷口
11	木	狸穴、伊奈東	奉社、市野深、新戸、芦戸、谷口
12	金	狸穴、伊奈東	上平柳、中平柳、下平柳
13	土	—	—
14	日	—	—
15	月	大和田、伊奈東	弥柳、山谷、狸淵
16	火	大和田、伊奈東	弥柳、山谷、狸淵
17	水	大和田、伊奈東	長渡呂、長渡呂新田、青木
18	木	大和田、伊奈東	青古新田、豊体
19	金	板橋、上街道	—
20	土	—	—
21	日	—	—
22	月	板橋、上街道	—
23	火	板橋、上街道	—
24	水	板橋	—
25	木	板橋	—
26	金	南太田	—
27	土	—	—
28	日	—	—
29	月	南太田	—
30	火	南太田	—
31	水	南太田	—

つくばみらい市社会福祉協議会 心配ごと相談

日程

10月2日(火) 法律相談(弁) …保健福祉センター
9日(火) 法律相談(弁) …すこやか福祉館
15日(月) 心配ごと相談…すこやか福祉館
保健福祉センター
16日(火) 法律相談(弁) …保健福祉センター
23日(火) 法律相談(弁) …すこやか福祉館

法律相談(弁)

弁護士による相談(要予約) 午後1時～4時

心配ごと相談

相談員による相談 午後1時～3時

予約・問合せ先

(社)つくばみらい市社会福祉協議会

(すこやか福祉館内)

☎57-0123

行政相談

日時 10月18日(木)

午後1時30分～3時30分

場所 伊奈庁舎 2階会議室

また、随時相談を受け付けています。

問合せ先 行政相談委員

いまがわかつひろ

今川和宏さん ☎52-2525 筒戸1749-1

あいしま ひろし

相島 宏さん ☎58-0676 下平柳828-3

教育相談

家庭教育や子育てに関すること・カウンセリングなど何でも結構です。ご利用ください。
訪問相談の他、電話相談も受け付けています。

●伊奈公民館

日時 毎週木曜日 午前9時～正午

☎57-0983 (相談室直通)

●小絹コミュニティセンター

日時 毎週火曜日 午前9時～午後5時

☎52-7566 (相談室直通)

飼えなくなった犬猫の引取り

やむを得ず飼えなくなった場合は、自らの責任で新たな飼い主を探してください。どうしても飼い主が見つからない場合は、引き取りを行います。

日時 10月23日(火)

午後1時～1時20分

場所 伊奈庁舎前駐車場

問合せ先 伊奈庁舎生活環境課

☎58-2111 (内線1123)

水道漏水修理当番（10月）

水道の故障、漏水修理などの場合は、次の市指定給水装置工事店が当番になっていますので、直接ご連絡ください。

日	曜日	伊奈地区		谷和原地区	
		工事業者名	電話番号	工事業者名	電話番号
1	月	松本工業(株)	58-2187	常磐興業(株)	52-2203
2	火	成島建設(株)	58-1131	常総土木工業(株)	52-5357
3	水	中村建設(株)	58-1717	塚本建設工業(株)	52-3681
4	木	(株)山田組	58-2351	(株)豊島産業	52-3335
5	金	(有)坂本設備工業	58-0070	(有)福新設備工業	52-5011
6	土	原信田建設(株)	58-0018	(有)川口商事	52-3286
7	日	伊奈工業(株)	58-6168	(有)片見設備工業	52-5804
8	月	原信田建設(株)	58-0018	常陸管工	52-5579
9	火	(有)大久保水道工業	58-8177	谷原建設(株)	52-2298
10	水	伊奈工業(株)	58-6168	谷口設備工業	52-2619
11	木	(株)赤塚土木興業	58-6213	常磐興業(株)	52-2203
12	金	(株)山田組	58-2351	常総土木工業(株)	52-5357
13	土	いなほ工業(株)	58-0382	塚本建設工業(株)	52-3681
14	日	(株)赤塚土木興業	58-6213	(株)豊島産業	52-3335
15	月	松本工業(株)	58-2187	(有)福新設備工業	52-5011
16	火	成島建設(株)	58-1131	(有)川口商事	52-3286
17	水	中村建設(株)	58-1717	(有)片見設備工業	52-5804
18	木	(株)山田組	58-2351	常陸管工	52-5579
19	金	(有)坂本設備工業	58-0070	谷原建設(株)	52-2298
20	土	原信田建設(株)	58-0018	谷口設備工業	52-2619
21	日	(有)坂本設備工業	58-0070	常磐興業(株)	52-2203
22	月	(有)大久保水道工業	58-8177	常総土木工業(株)	52-5357
23	火	伊奈工業(株)	58-6168	塚本建設工業(株)	52-3681
24	水	(株)赤塚土木興業	58-6213	(株)豊島産業	52-3335
25	木	原信田建設(株)	58-0018	(有)福新設備工業	52-5011
26	金	いなほ工業(株)	58-0382	(有)川口商事	52-3286
27	土	松本工業(株)	58-2187	(有)片見設備工業	52-5804
28	日	いなほ工業(株)	58-0382	常陸管工	52-5579
29	月	成島建設(株)	58-1131	谷原建設(株)	52-2298
30	火	中村建設(株)	58-1717	谷口設備工業	52-2619
31	水	(株)山田組	58-2351	常磐興業(株)	52-2203

10月の納税など

国民健康保険税	第5期
市県民税	第3期
介護保険料	第4期
保育料	10月分
児童クラブ	10月分
水道使用料(伊奈)	10月分
水道使用料(谷和原)	福岡・谷原
下水道使用料	谷原・小張
農集排(伊奈)	10月分
コンプラ(伊奈)	10月分
住宅使用料	10月分
地代(伊奈)	10月分

☆納期限は10月31日(水)です。

火災・救急統計

●火災	8月分	19年分
建物	0件	7件
車両	0件	9件
その他	0件	1件
計	0件	17件
●救急	8月分	19年分
交通事故	16件	153件
急病	80件	559件
その他	31件	250件
計	127件	962件

※「現在人口・世帯数」は、表紙の下部に掲載しています。

「市長交際費の返還請求等」に係る住民監査の結果について

平成19年6月25日付けで市民から「つくばみらい市長交際費の返還請求等」についての住民監査請求がありました。

監査結果等の概要は次のとおりです。

(監査結果)

本件請求に対し本市監査委員は、平成18年6月25日から平成19年3月31日までの間に支出した市長交際費は違法・不当な公金の支出ではないと判断しました。

(委員の意見)

公費支出の自粛を求める社会的風潮や国民的関心は、以前にも増して高まってきているところであり、現下の厳しい社会情勢においては、市長交際費の支出も極めて厳格な執行が求められるべきである。

よって、次のような措置を講じるよう提言する。

1 慶弔に係る経費については、市として必要最低限の範囲に止めるため、慶弔、病氣見舞い及び各種大会、式典等に対する祝金の見直しを行い、新規の「交際費支出基準」を策定されたい。

2 飲食を伴う会費等の支出は、その性質上、多種多様な使途にわたることから、誤解を招くような執行については、十分慎重に対処されたい。

3 市長交際費の使途明細をホームページで公開されたい。

※監査結果の全文は、市掲示場（伊奈庁舎・谷和原庁舎）、市ホームページで閲覧できます。

問い合わせ先 市監査委員事務局（内線1213）

市長8月の動静（8月1日～8月31日）

ここでは、市長の月間の動静を情報公開します。

- 8月1日(水) 庁議、文化祭実行委員会
- 3日(金) 庁議、首都圏新都市鉄道株本社要望、常総広域消
防推進協議会総会
- 4日(土) みらいフェスタ2007、地域身体障害者スポー
ツ大会
- 6日(月) 交通安全キャンペーン、鬼怒・小貝水防連合体水
防訓練反省会議
- 7日(火) 常総地区防犯協会総会、病害虫防除協議会、穀物
改良協会総会
- 8日(水) 担い手育成総合支援協議会、日本プロゴルフ協会
長来訪、入札
- 9日(木) 茨城県市町村総合事務組合協議会
- 10日(金) 県行政書士会長来訪、市教育研究発表会、水道運
営審議会
- 17日(金) 取手下水道組合管理者会
- 20日(月) 市民親睦ゴルフ大会表彰式
- 21日(火) 国民健康保険運営協議会
- 22日(水) 健康づくり推進協議会設立総会
- 24日(金) 常総広域圏事務組合協議会
- 25日(土) どんぐり村夏まつり
- 26日(日) 市長杯バレーボール大会、立浪部屋土俵開き
- 27日(月) 市男女共同参画会議、取手下水道組合臨時議会
- 30日(木) 茨城県市長会
- 31日(金) 辞令交付式

Topics

今年も田んぼアートが
描かれました！

田植えの様子（5月）



7月下旬の様子



つくばエクスプレスの車窓から望む田んぼに描かれた「田んぼアート」。NPO法人古瀬の自然と文化を守る会が主催をしており、今年で3年目になります。

今年はその樹木である桜、そしてつくばエクスプレスと筑波山などを表現しています。また、小張小学校付近には市章のマークも描かれました。

稲の成長とともに色彩の変化が楽しめる田んぼアートは10月の稲刈りまで見ることが出来ます。

担当からのお知らせ

広報つくばみらいでは、市民の皆様からの情報をお待ちしております。

「こんなことがあった」

「こんなすてきな人がいる」

など、おもしろいネタ

や、珍しいネタがありましたら、伊奈庁舎秘書広聴

課（☎58・2111内線

1203）までご連絡くだ

さい。

スポーツ大会などの掲載

は、紙面の都合上、原則市

内で行われる大会、もしくは

は県大会以上とさせていただきます。

☆掲載スペースや締め切り

の都合上、投稿された情

報が必ずしも掲載できる

とは限りませんので、ご

了承ください。

広報に掲載されている写

真をご希望の方はご連絡く

ださい。CD・R、DVD

・Rを持参していただいで、

写真のデータをお渡ししま

す。

今年の夏は、気が付けば

取材、取材で終わっていま

した…。来年は余裕を持

てるようにしたいです(S)



市の花
なのはな



市の木
さくら



市の鳥
ひばり

つくばみらいの

学 校 紹 介

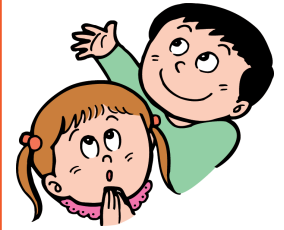

第4回

～三島小学校～

つくばみらい市立三島小学校は、明治18年4月20日に谷井田小学校下島分教場として創立しました。その後三島村の誕生に伴って、下島分教場は自然廃校となり、明治22年7月三島尋常小学校が再設されました。分教場をそのまま引き継いだ校地校舎でしたが、三島の名を冠した独立の学校の歴史的な発足でありました。創立当時は現在のすみれ幼稚園の敷地にありましたが、児童数の増加に伴い昭和54年に現在地に新校舎を建設し移転しました。新校舎完成の頃には児童数は300名を超え、昭和59年度には13学級360名にまで増加しました。しかし、その後減少し現在は6学級113名の小規模校になっています。学校の周辺は水田が多く、田園の静かな環境の中にあります。

学校の正門前には、現在の校舎が建設された記念碑とヒマラヤ杉の記念樹があり、昭和51年4月に発足した「三島小学校建設促進委員会」の方々や建設に協力していただいた方々の努力の足跡を語っています。大きくなったヒマラヤ杉は、毎日児童の安全を見守ってくれています。



▲記念樹のヒマラヤ杉



▲群読集会の様子

三島小学校では、「朝の読書」や「読み聞かせ」の時間などを通して、読書意欲を喚起し読書活動の推進に努めています。本年度からは月に1回「群読集会」も取り入れています。「朗読・音読」はかつて「学習」の基本形でしたが、いつしか「黙読」が主流となりました。しかし、「声を出して読む」ことの大切さが今見直されてきています。群読は、詩歌や文章や古典を声を合わせて分読する活動です。大勢で声を出し、参加する人の心と体をひらく活動です。4月は体育館で、各学年国語の教科書の最初に行っている詩を発表し合いました。月に1回のペースですが確実に向上しています。

また、「異学年集団による活動」を積極的に取り入れ豊かな心の育成に努めています。毎日の縦割り班による清掃活動、ふれあいタイムを利用したの全校遊び、ランチルームを利用したランチルーム給食・バースディ給食、登校班でのクリーン作戦などにおいて行っています。

保護者や地域の人との交流・連携では、毎年7月に「ビーチボールバレー大会」を実施しています。1年～6年の保護者チームと5年・6年の児童チームの計8チームで戦います。今年も大変白熱した試合ばかりでした。11月には、「三島小まつり」を実施しています。これは日頃の学習の成果を発表したり、体験活動を行ったりするものです。また、地域の人や保護者とのふれあいを深めるよい機会でもあります。具体的には、児童の学習発表会・物作りなどの体験活動・模擬店やバザー・観劇などを、外部講師や劇団を招いて行っています。児童・教職員・保護者が協力し、地域の人も参加する行事です。



▼三島小まつり

平成18年6月には、青少年育成つくばみらい市民会議三島支部を中心に、地域の方々にボランティアを呼びかけ「三島安全パトロール」が発足しました。犬の散歩や買い物などの折りに、腕章やステッカーなどをつけて児童の登下校や地域での子どもの生活などを見守っています。腕章やステッカーをつけて出かけることにより、地域全体で子どもたちの安全を見守っているという、「安心で安全な地域」への大きな一歩となっています。

三島小学校では、保護者や地域の皆様とさらに連携を深めながら、「明るく楽しい学校」づくりと児童の健全育成を推進していきたいと考えています。これからもご支援、ご協力をよろしくお願いいたします。