



広報

つくばみらい

今、この瞬間に全ての力を込めて！

爽やかな秋の陽気となった9月6日、伊奈中学校、伊奈東中学校、小絹中学校では体育祭が行われました。まぶしい陽光の下、全力を出し切った生徒たちには、観覧席から惜しみない拍手と声援が送られました。(写真：小絹中学校)



●主な内容

- | | |
|--------------------------|-----------------------|
| P 2 平成25年度決算の概要 | P13 特定健康診査（特定検診）を受けよう |
| P 6 みらい平コミュニティセンターが開館します | P14 市内の出来事 |
| P 8 人にも環境にもやさしいまちを目指して | P16 お知らせ情報 |
| P10 みらい平に2校目の小学校建設 ほか | P20 保健だより |
| P12 農地中間管理事業がスタートしました！ | P24 子ども特派員 わが街を行く！ |

10
 かなづき
 平成26年 神無月
 No.102

9月1日現在人口・世帯数（前月比）

総人口48,737人（+46） 男24,485人（+29） 女24,252人（+17）・世帯数18,467世帯（+51）

一般会計・特別会計決算総括表

会計名	収入	支出	
一般会計	183億3,983万円	176億2,525万円	
特別会計	104億1,051万円	99億6,693万円	
内訳	国民健康保険	53億3,877万円	51億3,043万円
	後期高齢者医療	3億2,887万円	3億2,765万円
	介護保険	28億9,144万円	27億7,276万円
	公共下水道事業	12億4,829万円	11億6,338万円
	農業集落排水事業	5億5,977万円	5億3,089万円
	市営分譲住宅	4,337万円	4,182万円

つくばみらい市の家計簿ともいえる平成25年度の一般・特別・企業会計決算がまとまりました。市民の皆さんが納めた税金がどのような状況にあるのか、また、市の財政がどのような状況にあるのかをお知らせします。

市の家計簿エッセ

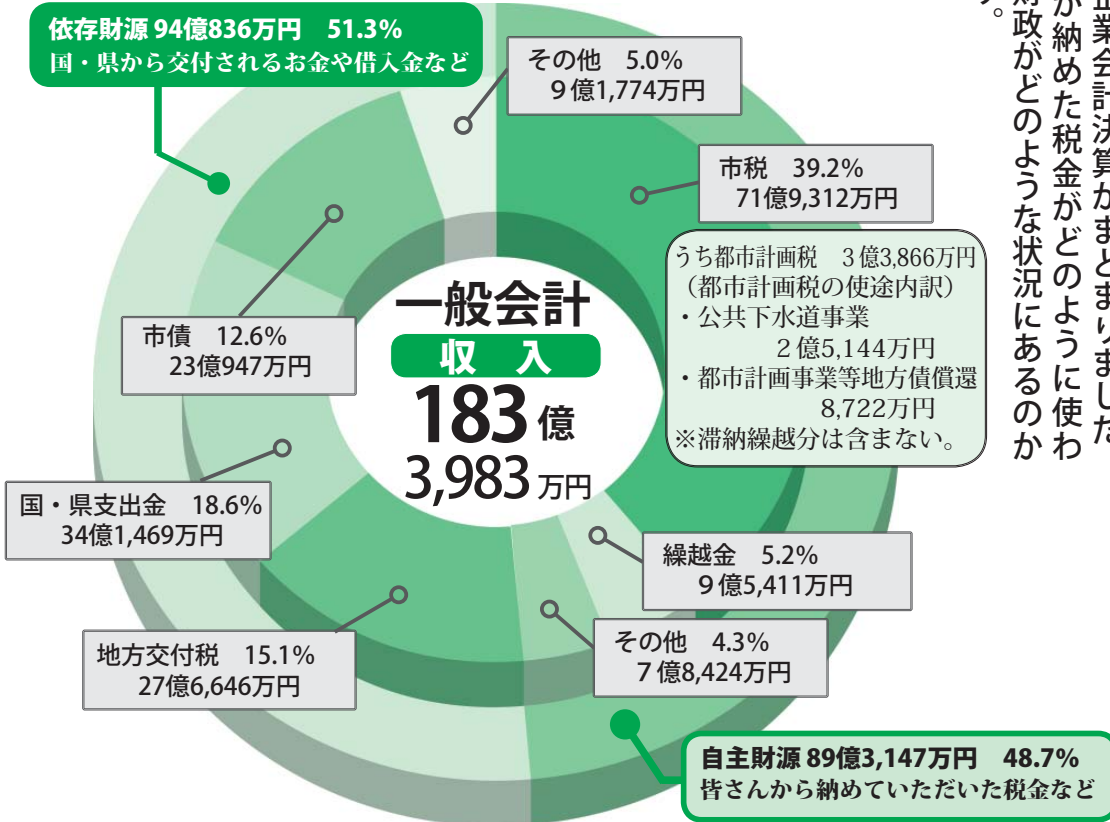

家族で稼いだお金
など 243,499円

【家族構成】
父、母、みらい君 (中学生)、兄 (大学生「アパートで1人暮らし」)

生活費
311,226円

収入

【毎月の収入】	
お父さんの給料 (市税)	196,106円
お母さんのパート収入 (使用料・手数料など)	45,080円
貯金引き出し (繰入金)	2,313円
実家や友人からの援助 (地方交付税・国庫支出金など)	193,537円
ローン借り入れ (市債)	62,964円
収入合計	500,000円

※家計簿はより分かりやすくするために1カ月分で作成しましたが、一般会計と対比するためには、年間の収支での比較となります。

支出

【毎月の支出】	
食費 (人件費)	74,754円
医療費 (扶助費)	58,175円
光熱費・被服費 (物件費)	57,947円
車や家具の修理代 (維持補修費)	4,457円
兄への仕送り (他会計への繰入金・補助費・貸付金など)	115,893円
家の増改築 (投資的経費)	108,955円
ローン返済 (公債費)	38,458円
貯金 (積立金)	21,879円
支出合計	480,518円

翌月への繰越 (収入・支出の差引) 19,482円

つくばみらい市の平成25年度一般会計決算を、年間600万円の生活をしている(月50万円)の家庭に例えて、1ヶ月分の家計簿を作ってみました。

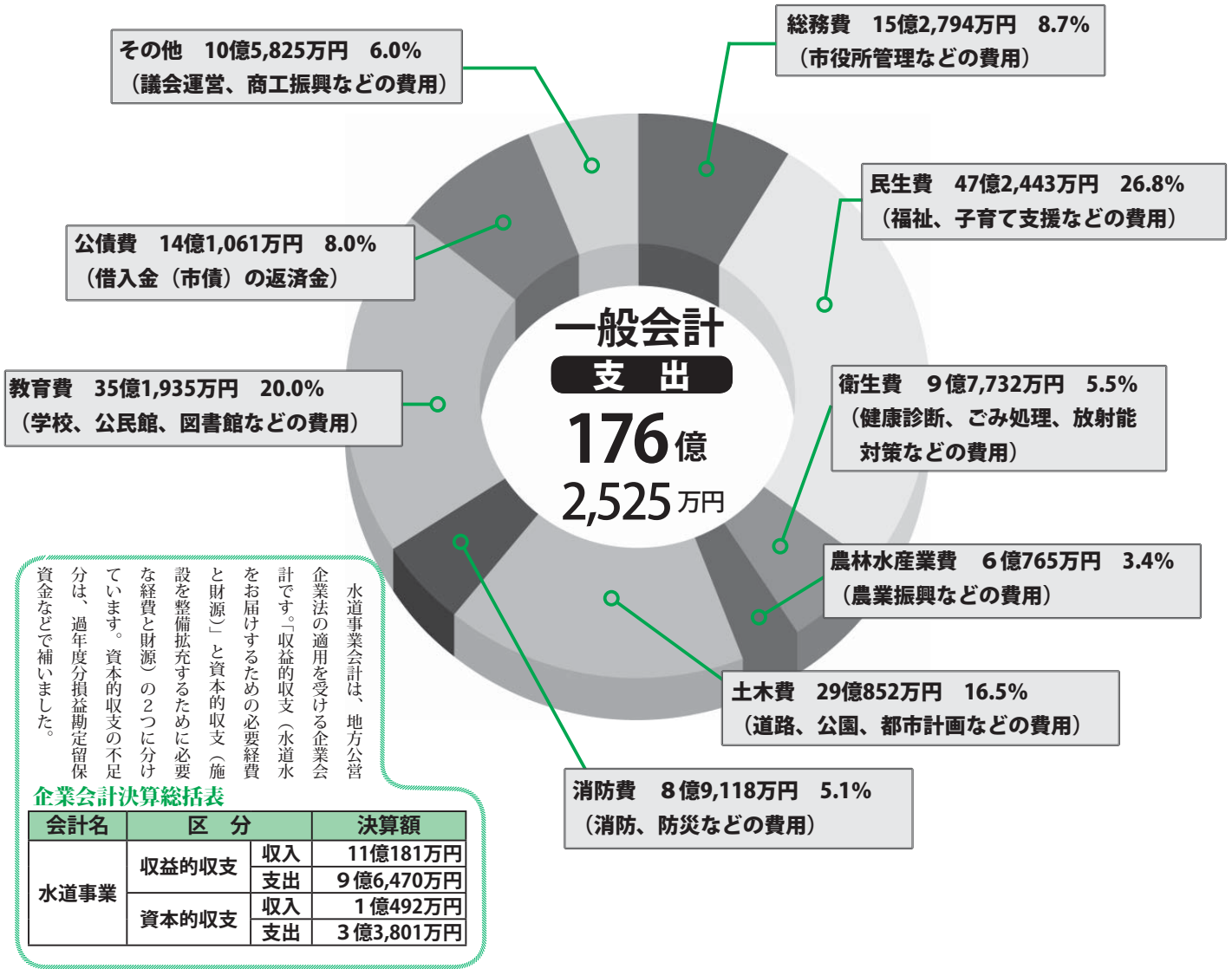

<p>農林水産業費 12,602円</p> <p>農業振興などの費用</p>	<p>衛生費 20,270円</p> <p>健康診断、ごみ処理、放射能対策などの費用</p>	<p>民生費 97,985円</p> <p>福祉、子育て支援などの費用</p>	<p>総務費 31,690円</p> <p>市役所管理などの費用</p>	<p>【市民一人の歳出額】 一人あたり 36万5,548円 平成25年度の一般会計支出額を平成26年3月末現在の人口482,166人で割ったおおよその金額です。</p>
<p>その他 21,948円</p> <p>議会運営、商工振興などの費用</p>	<p>公債費 29,256円</p> <p>借入金(市債)の返済金</p>	<p>教育費 72,991円</p> <p>学校、公民館、図書館などの費用</p>	<p>消防費 18,483円</p> <p>消防、防災などの費用</p>	

財政健全化判断比率

自治体の財政破綻を未然に防ぐため、国が財政状況をより詳しく把握し、悪化した団体に対して早期に健全化を促すため、「地方公共団体の財政の健全化に関する法律（財政健全化法）」が平成21年4月に施行されました。

市では、財政破綻を未然に防ぐため毎年度、財政指標（健全化判断比率・資金不足比率）を算定しています。

平成25年度決算に基づく健全化判断比率・資金不足比率は次のとおりで、平成25年度と比べ改善されています。

■健全化判断比率 (単位：%)

	実質赤字	連結実質赤字	実質公債費	将来負担
平成25年度	— (13.19)	— (18.19)	10.4 (25.0)	36.1 (350.0)
平成24年度	— (13.21)	— (18.21)	12.0 (25.0)	60.1 (350.0)

※「—」は赤字額がないことを表しています。

※下段（ ）書きは、早期健全化基準

■資金不足比率

資金不足の会計（水道事業会計・公共下水道事業特別会計・農業集落排水事業特別会計）はありません。

実質赤字比率…福祉、教育、まちづくりなどを行う地方公共団体の一般会計などの赤字の程度を指標化し、財政運営の深刻度を示すもの。

連結実質赤字比率…すべての会計の赤字や黒字を合算し、地方公共団体全体としての赤字の程度を指標化し、地方公共団体全体としての財政運営の深刻度を示すもの。

実質公債費比率…借入金（地方債）の返済額およびこれに準じる額の大きさを指標化し、資金繰りの危険度を示すもの。

将来負担比率…地方公共団体の一般会計などの借入金（地方債）

市の借入（市債）はいくら？

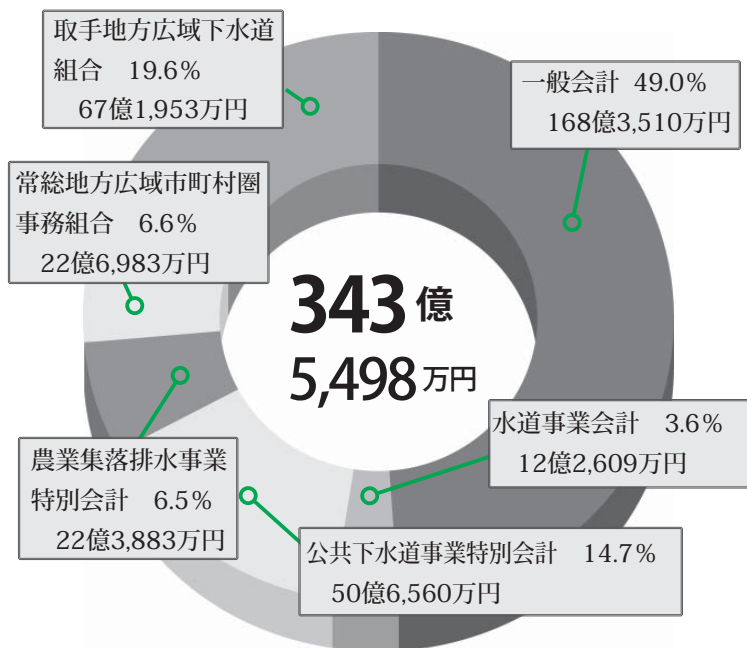

※常総地方広域市町村圏事務組合などの一部事務組合地方債現在高については、当市の負担割合で算出

や将来支払っていく可能性のある負担などの現時点での残高の程度を指標化し、将来財政を圧迫する可能性が高いかどうかを示すもの。

資金不足比率…公営企業の資金不足を、料金収入などと比較して指標化し、経営状態の深刻度を示すもの。

早期健全化基準…地方公共団体が、財政収支が不均衡な状況その他の財政状況が悪化した状況において、自主的かつ計画的にその財政の健全化を図るべき基準。4つの指標のうち1つでも基準以上になると「早期健全化団体」に指定されます。

決算審査意見書要約

つくばみらい市の平成25年度決算を審査したところ、審査に付された各決算書は、関係法令に準拠して作成されており、予算の執行は全般的におおむね適正であると認められました。

一般会計と特別会計の歳入総額は287億5034万円、歳出総額は275億9218万円でした。対前年比は歳入で3.5割、歳出は2.5割減少しています。

なお、一般会計の歳入総額は183億3983万円、歳出総額は176億2525万円で、歳出総額が7億1458万円下回る結果となりました。

財政分析指標の財政力指数は0.77（過去3年度の平均値）となっています。この指数が1に近づくほど財源に余裕があるとされ、1を上回ると普通交付税が交付されなくなります。

次に、経常収支比率は86.9割となっており、一般的には75割程度におさまることが妥当と考えられますが、当市は連年80割を超えているので注意喚起が必要です。経常的歳出のさらなる削減に努め、財政の硬直化を防ぐことが重要です。

次に市税について、一般会計の歳入のうち自主財源である市

市監査委員
市監査委員

和田 政彦
横張 光男

税は71億9312万円で、歳入総額に占める割合は39.2割です。昨年度に比べ3.6ポイント増加しました。

一方、依存財源である地方交付税は27億6646万円で、歳入総額に占める割合は15.1割となり、昨年度に比べ2.1ポイントの減少となっています。昨年に比べ自主財源が増加し、依存財源が減少しました。今後も市と議会が一体となって創意工夫し、自主財源の確保に努めてください。

次に翌年度への繰越額は、歳入歳出の差額から繰越明許費を引いた5億9915万円です。昨年度と比べると約1億8000万円下回っており、なおかつ、歳出全体での不用額も昨年度より約2億円下回っていますので、予算計上の見積りで努力した結果が伺えます。しかし、財政調整基金繰入金金に関しては、年度途中での減額補正や、決算においてはその全額を減額し歳入調整するなど、当初予算における財政調整基金の繰入が不用になったことから、今後の予算計上時の見積もりは、より適正に見積り計上し、決算時と大きな差が出ないように努めることを望みます。

税を支える みんなのくらし

納期内納税にご協力ください

■市税の収納状況

平成25年度の市税の調定額(収入予定額)は、73億9344万円です。収入済額は71億9312万円です。徴収率は、97.3%で、昨年度と比較すると0.7%増加しています。

■納税について

納税は、市民の皆さんに役立つ活動や助け合いの活動に使用

税目別	調定額	収入済額	徴収率
市民税	35億4,049万円	34億3,992万円	97.2%
固定資産税	30億6,339万円	29億7,577万円	97.1%
軽自動車税	9,486万円	9,038万円	95.3%
たばこ税	3億4,545万円	3億4,545万円	100.0%
都市計画税	3億4,925万円	3億4,160万円	97.8%
計	73億9,344万円	71億9,312万円	97.3%

※固定資産税には国有資産等所在市町村交付金を含む。
※徴収率=収入済額÷調定額

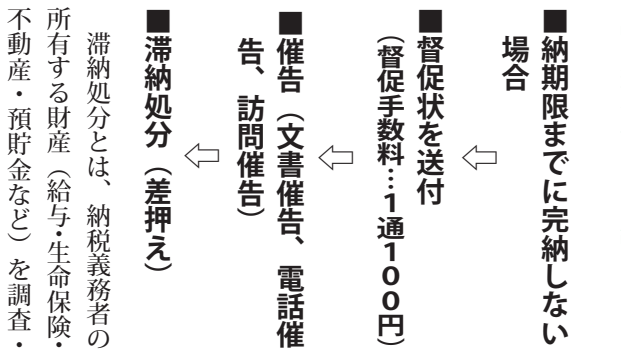

【滞納処分の手順】

滞納処分(差押え)の対象となります。督促手数を延滞金を納付していただくこととなります。また、滞納処分(差押え)の対象となります。

市税などの納付は 確実な口座振替で!

■口座振替の特徴

○納期限内に自動で振替されるので安心・確実です。
○その都度、市役所・金融機関へ納付に行く必要がありません。

■口座振替の申し込み方法

○一度申し込まれると、翌年度も継続して口座から振替されます。
○そのものをご持参の上、口座把握し、差押えをして税に充てることです。

■納期限までに完納しないときは、納期限後20日以内に督促状が送付されます。また、督促状を発送した日から起算して、10日を経過した日までに完納しない場合は、滞納者の財産を差押しなければならぬと地方税法で定められています。

差押実績 (平成25年度)

項目	件数
給与・年金など 給与・預金など	323
税還付金	111
不動産	38
合計	472

■納税相談のご案内

事情により市税の納期限内での納付が困難な場合や、納付方法などについてのご相談は、お早めに収納課までご連絡ください。

場合は、収納課から該当する納付書を送付しますので、金融機関窓口で納付してください。納付書送付後も納付が無かった場合は、督促状が発送されることとなりますので、各口座振替日の前日までに預金残高の確認をお願いします。

■口座振替の注意点

○お申し込みは、各納期限の1カ月前(ただし、ゆうちょ銀行は2カ月前)までをお願いします。

■取扱金融機関

筑波銀行・常陽銀行・みずほ銀行・三井住友銀行・茨城県信用組合・水戸信用金庫・東日本銀行・結城信用金庫・ゆうちょ銀行・茨城みなみ農業協同組合(支店のみ)

■取扱い可能な市税

○固定資産税(都市計画税を含む)
○市・県民税(普通徴収分)
○軽自動車税
○国民健康保険税(普通徴収分)

■取扱いできない市税

・後期高齢者医療保険料(普通徴収分)
・保育料
・児童クラブ負担金
・市営住宅使用料
・分譲住宅地代
・上下水道料金
・下水道受益者負担金(取手地方広域下水道組合を除く)
・農業集落排水処理施設事業負担金

■お問い合わせは、各担当課へお願いします。

※お問い合わせは、各担当課へお願いします。

○口座振替日に、残高不足などにより口座振替できなかった場合は、収納課から該当する納付書を送付しますので、金融機関窓口で納付してください。納付書送付後も納付が無かった場合は、督促状が発送されることとなりますので、各口座振替日の前日までに預金残高の確認をお願いします。

問 伊奈庁舎収納課 ☎58
2111 (内線1144)

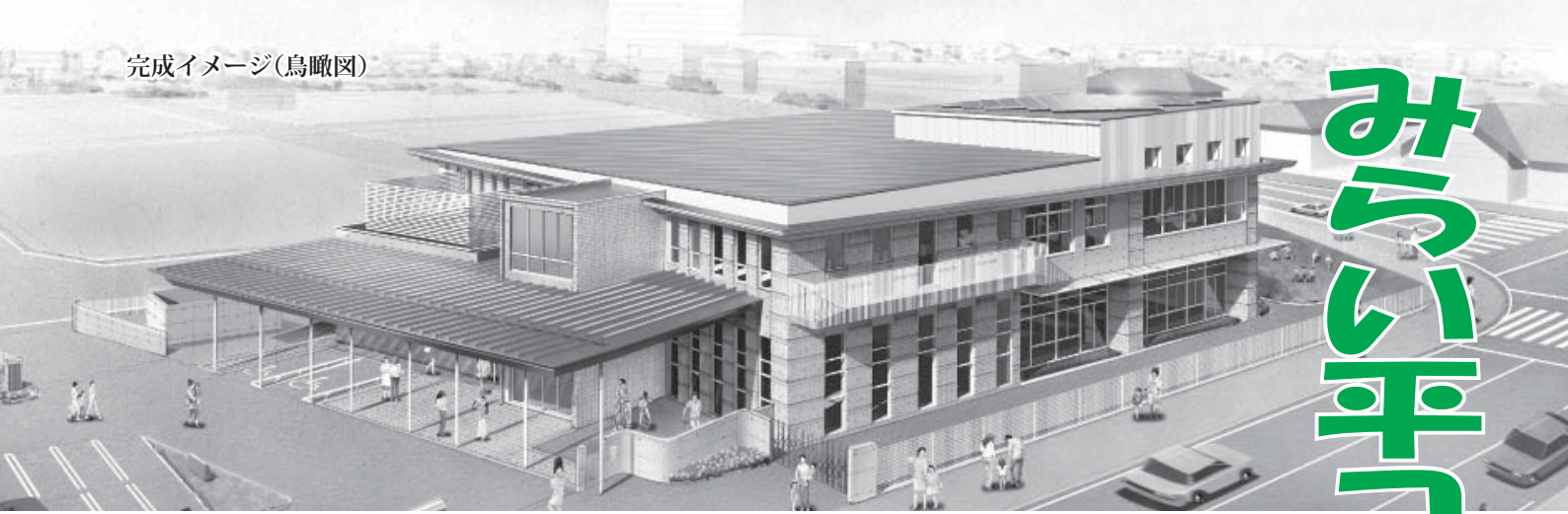

みらい平コミュニティセンターが開館します

11月1日(土)オープン

みらい平地区の新たなまちのシンボルとなる、みらい平コミュニティセンターが、11月1日(土)に開館します。

1階には、多目的室、図書館、プレイルーム(子育て支援室)を、2階には、児童館、会議室、和室、音楽スタジオが備わるとともに、小さい子どもが自由に遊べるキッズコーナーもあります。太陽光発電設備を導入し、二酸化炭素排出量の削減や省エネルギー対策に取り組み、災害に強く避難所としての機能を備えた施設となっています。

開館当日は午前10時からオープニングセレモニーを行います。
【所在地】
紫峰ヶ丘4丁目4番地1

【施設の管理運営】
運営については、指定管理者制度導入により、シダックス大進東ヒューマンサービス(株)が行います。

【利用方法】
■コミュニティセンター
・施設予約受付：11月1日(土)午後1時から
・予約受付場所：みらい平コミュニティセンター
・施設利用：11月2日(日)から開始します。

※別表の貸出施設を利用する場合は、初めに団体登録が必要になります。団体登録用紙は、10月1日(木)から生涯学習課窓口にて配布または市ホームページからダウンロードできます。事前にご記入し、印鑑を持参の上、予約受付時に提出してください。登録完了後、窓口に備え付けの利用申請書をご記入ください。※利用申請書は、利用日の3カ月前から3日前までに提出してください。ただし、11月1日(土)に申請される場合のみ、2日(日)・3日(月)の施設予約も受け付けます。

■図書館

どなたでもご利用いただけますが、資料の貸出には利用カード(本館と分館で共通)が必要になります。利用カードの申請には、住所が確認できるもの(運転免許証、健康保険証、学生証など)が必要になります。利用カードはその場で発行します。

■児童館

基本的に18歳未満の児童およびその保護者が、自由にご来館いただけます。利用料は、原則無料ですが、イベントなどによっては、材料費や事前予約が必要な場合があります。

※放課後の児童館の利用は、一度帰宅してから来館してください。
■プレイルーム(子育て支援室)
原則、未就学児童と共にその保護者が集う場所になります。子育てに必要な情報の交換や、育児相談などができます。

■使用制限
次のような場合は、使用できません。
・営利目的として使用する場合は、公の秩序または善良な風俗を

乱すおそれがあると認める場合
・その他、管理運営上、使用制限させていただきます。

■開館時間

施設	開館時間	休館日
コミュニティセンター	午前9時～午後6時 (施設利用者がいる場合は、最長午後9時まで延長)	・月曜日(月曜日が国民の祝日と重なる場合は開館し、翌平日を休館) ・年末年始(12月29日～翌年1月3日) ※プレイルーム(子育て支援室)は日曜日も休館
児童館	午前9時～午後6時	
プレイルーム(子育て支援室)	・午前9時30分～午前11時30分 ・午後1時～午後4時	・月曜日(月曜日が国民の祝日と重なる場合は開館し、翌平日を休館) ・国民の祝日の翌平日 ・館内資料整理日(毎月第3金曜日。8月のみ第4金曜日) ・年末年始(12月29日～翌年1月4日)
図書館	午前10時～午後6時	

※11月1日は、オープニングセレモニー終了後に施設をご利用することができます。

館内配置図 (2F)

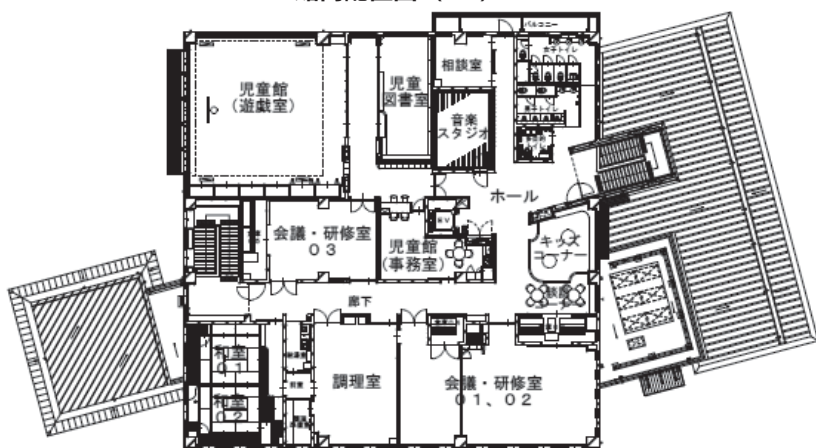

構造	鉄筋コンクリート造2階建て
敷地面積	3,294.18㎡
建築面積	1,319.39㎡
延床面積	2,067.33㎡

館内配置図

館内配置図 (1F)

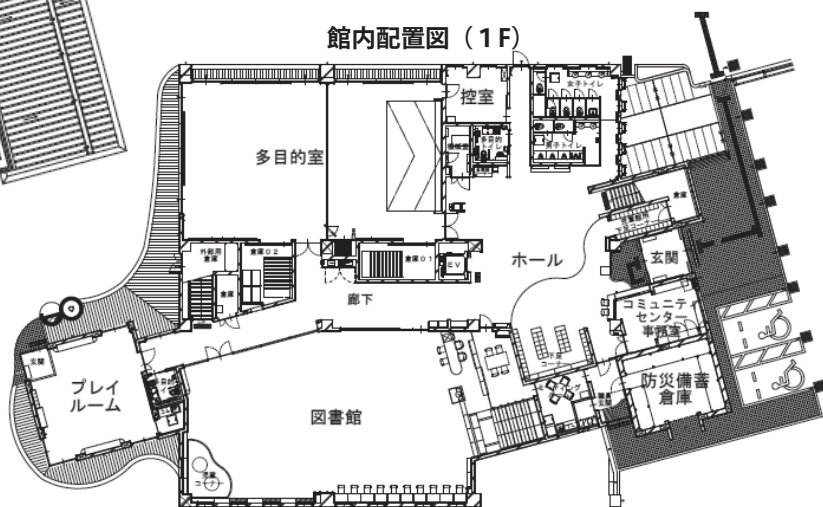

■貸出施設概要および料金表

	部屋名	広さ	おおよその 使用人数	利用料金 (1時間あたり)
1F	多目的室	約 198㎡	120人	800円
2F	会議・研修室1	約 78㎡	45人	300円
	会議・研修室2	約 37㎡	20人	150円
	会議・研修室3	約 47㎡	25人	200円
	調理室	約 57㎡	20人	300円
	和室1	約 16㎡	10人	100円
	和室2	約 18㎡	10人	100円
	音楽スタジオ	約 26㎡	5人	100円
	相談室	約 17㎡	5人	100円

※利用料金については、11月1日(土)から平成27年6月30日(火)までは左記利用料金の半額になります。
 ※駐車場 37台(うち障がい者専用駐車場2台、妊産婦・乳児用駐車場2台)、駐輪場38台

一般内覧会を行います

開館に先立ち一般内覧会を行います。お気軽にご来場ください。
 ○日時：10月26日(日) 午前10時～午後3時
 ※この日は、館内での飲食はご遠慮願います。



オープニングスタッフを募集します

【募集職種】
 ①施設運営スタッフ
 ②児童館スタッフ
 ③図書館スタッフ
 詳細については、下記までお問い合わせください。
 問 シダックス大新東ヒューマンサービス(株)茨城営業所みらい平コミュニティセンター採用係
 ☎029-830-7582

- 【問い合わせ先】
 ○コミュニティセンター施設に関すること…教育委員会生涯学習課 ☎58-2111(内線9314)
 ○児童館・子育て支援室に関すること…伊奈庁舎こども福祉課 ☎58-2111(内線1163)
 ○図書館に関すること…図書館(直通) ☎58-3710

人でも環境でも

やさしくそのままを回収して

今、一人ひとりができること

ごみの減量化・リサイクルにご協力を！

平成25年度に私たちの家庭から出されたごみの排出量は、昨年度と比べて年間266トン(2.2%)増加しました。

ごみとして収集されている「ペットボトル」や「プラ容器」などの資源ごみは、再資源化が行われていますが、すべてが再資源化される訳ではありません。

ごみの分別がきちんとなされていないと、リサイクル率が下がり、再資源化に掛かるコストは高くなってしまいます。

特に「プラ容器」のリサイクル率が低く、その原因は自身が残ったままであったり、汚れが付いていたり、分別が不十分のために起こっています。

きちんと分別を行えば、ごみも資源として生まれ変われますので、ごみの再資源化・減量化について、皆さんの身近なところから協力をお願いします。

■平成25年度 つくばみらい市のごみ排出量(単位：トン)

内訳	平成25年度	平成24年度	増減	
可燃ごみ	8,568	8,450	118	1.4%
不燃ごみ	1,589	1,531	58	3.8%
資源物ごみ	1,718	1,663	55	3.3%
粗大ごみ	226	191	35	18.3%
有害ごみ	14	14	0	0%
合計	12,115	11,849	266	2.2%

■ごみ減量につながる分別の工夫
生ごみは「キュツ」とひとしぼり
 再生できない紙くずや生ごみなどは「可燃ごみ」の扱いです。生ごみは、ごみ袋に入れる前に「ぎゅつ」とひと絞りするだけで、ごみの重さを軽くできます。
プラ容器はよく洗って資源ごみに
 「不燃ごみ」として出されているごみの中で「資源ごみ」として出せるものは無いでしょうか？

■平成25年度 常総広域圏内のリサイクル率 (単位：トン)

種別	処理量 (A) (資源物ごみとして搬入された量)	搬出量 (B) (資源物として常総環境センターから搬出されたもの)	リサイクル率 (B/A)
あきビン	1,884	1,828	97.0%
あき缶	686	604	88.0%
ペットボトル	563	412	73.2%
プラ容器	1,952	609	31.2%

プラスチック製容器包装やペットボトルなどは「不燃ごみ」として出せますが、洗ってきちんと分別すれば「資源ごみ」として収集され再利用されます。
■資源ごみを出す際の注意点
 ▼プラ容器の場合
 ・中身を使い切る

- ・『プラ』マークを確認する
- ・汚れているものは洗って水気を切る
- ・PETマークを確認する
- ・キャップは必ず取りラベルをはがす

- ・洗って水気を切つてつぶす
- ※油、ソース、洗剤などが入っていたペットボトルも、汚れを落とせば「プラ容器」として出せます。
- ※汚れが残っている場合は「不燃ごみ」の扱いとなります。
- ▼ペットボトルの場合
 ・中身を使い切る

ごみ集積所の適正管理のお願い

ごみ集積所に「分別不十分のため収集できないごみ」がそのまま放置されていることがあります。

集積所の清掃などの維持管理は、利用する皆さんで行っていただくことになっていますので、ごみ集積所が汚れると、集積所を管理する方の手間が増えたり、悪臭やごみの散乱で、集積所周辺の迷惑になります。

所有している空き地はごまめに除草を

- 空き地などは、普段から定期的に管理を行わないと、雑草などが繁茂し、次のような生活環境の悪化につながります。
- ①害虫の発生原因となる
 - ②周辺から見えにくくなるため、不法投棄など犯罪の温床になりかねない
 - ③見通しが悪くなり、交通事故などの発生につながる
 - ④枯れ草などにより火災の原因にもなる
 - ⑤景観を損ねる
- 空き地を所有している方は、近隣住民の安全と生活環境を損ねないためにも、ご自身や草刈り業者などに依頼しての除草作業を定期的に行ってくださいませようお願いいたします。

家電4品目を処分する際のポイント

家電製品（4品目）は、「家電リサイクル法」により、回収とリサイクルにかかる費用は、使用していた人がリサイクル料を負担することになっています。

■対象の家電製品

- ① エアコン
- ② テレビ（液晶テレビを含む）
- ③ 冷蔵庫・冷凍庫
- ④ 洗濯機・衣類乾燥機

■処分の方法

▼買い換えのとき
新製品を購入した小売店で、リサイクル料を負担し処分を依頼する。

▼買い換え以外の場合

【方法①】…処分する製品を、

■リサイクル券の目安（参考）

対象品目	リサイクル券（税抜）	収集運搬料金	
洗濯機・衣類乾燥機	2,400円	許可業者による	
テレビ	15型以下		1,700円
	16型以上		2,700円
エアコン	2,000円		
冷蔵庫・冷凍庫	170ℓ以下	3,600円	
	171ℓ以上	4,600円	

※リサイクル券は、製品のメーカー・型番をご確認の上、郵便局で購入してください。

・水海道産業(株)みらい平支店
☎21・6077

※収集運搬料金は、業者にお問い合わせください。

【方法③】…郵便局で家電リサイクル券を購入し、指定引取場へ持ち込む。

【指定引取場】

日本通運(株)東京東支店守谷流通センター（守谷市百合ヶ丘1-2432） ☎0297-45-1135

使用済の小型家電を回収しています

デジタルカメラやゲーム機などの小型家電には、金や銀、レアメタルなどの金属資源が多く使われています。市では金属資源の有効活用を図るため、使用済小型家電を回収しています。

小型家電ってどんなもの？

30cm×15cm以下（回収ボックスに投入できるもの）で、電気や電池で動く使用済みの家庭用小型家電のことです。

○例：携帯電話、ゲーム機、デジタルカメラ、音楽プレーヤー、USBメモリ、SDカード、電卓など

※排出禁止物を除き、ボックスに入る大きさの家電製品であれば対象となります。

回収ボックスへの排出時の注意

○袋や箱から出して、回収ボックスに入れてください。

猫を飼っている方へお願い

市には、「野良猫が増えて困っている」などの猫に関する苦情が多く届きます。

■室内飼い

猫を外で飼うと、家の庭を汚したり、鳴き声で迷惑をかけたります。また、野良猫と交配し、新たな野良猫を増やす要因となりますので、必ず屋内で飼うようにしてください。

■トイレのしつけ

他人の敷地内に入り込んで用を足すこともあるため、家の中にトイレを用意して使わせるよう「しつけ」をしましょう。

■首輪・名札をつける

失踪したときに備え、首輪などにより飼い主の情報を表示するようにお願いします。

■捨てないでください

やむを得ない理由で飼えなくなったときや、子猫が生まれて飼えないときは、新しい飼い主をみつけましょう。

里親も見つからず、どうしても飼えなくなった猫の引き取りは、茨城県動物愛護センターで行っていますが、そのほとんどが翌日には致死処分となります。

○茨城県動物愛護センター ☎0296-72-1200

■避妊・去勢手術

猫が無制限に増えることを避けるため、不妊・去勢手術をするようにお願いします。

茨城県獣医師会では、避妊・去勢の手術に対する助成事業を行っています。

○茨城県獣医師会 ☎029-241-6242

市では捕獲できません！

市で猫を捕獲して欲しいという声もありますが、飼い猫と野良猫の区別が難しく、また野良猫と認められる場合でも、捕獲や処分は法律で禁止されています。

餌だけ与えるのはやめましょう

動物指導センターでは、野良猫に餌だけ与えている方に「飼うのであれば責任をもって、他の人へ迷惑を掛けないよう正しく飼育し、無責任な飼い方はみだりに繁殖させ猫を不幸にしてしまう」と啓発しています。

猫の飼い方については、飼い主の皆さんのモラルやマナーが問われます。近所に迷惑をかけるに、終生責任を持って飼育してください。

【このページの内容に関する問い合わせ】…谷和原庁舎生活環境課 ☎58-2111（内線8136）

みらい平地区に2校目の 「(仮称)富士見ヶ丘小学校」を建設します

現在、市では「つくばみらい市義務教育施設適正配置審議



中島教育委員長より答申書を受け取る片庭市長

国土利用計画法の届出をお願いします

10月は、土地に関するさまざまな普及啓発活動を行う「土地月間」です。

市では乱開発や無秩序な土地利用を防止し、土地の有効利用を図るため、土地取引を行った後に必要となる国土利用計画法の届出について周知を行っています。

売買などにより一定面積以上の土地の権利を取得した方は、契約を締結した日から2週間以内に、都市計画課まで忘れずに届出をお願いします。

問 谷和原庁舎都市計画課
☎ 58・21111 (内線8161)

必要であることから、「(仮称)富士見ヶ丘小学校」を建設することとなりました。

今後、建設検討委員会を立ち上げ、学校施設規模の検討や計画方針など基本的な考え方を整理し、学校建設を進めていきます。

問 教育委員会学校教育課
☎ 58・21111 (内線9220)

地籍調査のお知らせ

市の今年度の地籍調査対象区域は、図のとおり予定しています。地籍調査とは宅地や田畑などの土地一筆一筆を土地所有者の立会いのもとで位置、地目、隣地との境界などを確認する調査です。この調査結果が地籍簿や地籍図として記録され、法務局にて法的に保護されます。これにより市の都市計画事業が円滑に行われるほか、個人的な財産である土地を後々売買や相続するときに起こりうるトラブルから回避することにもなります。この事業に要する経費の個人負担はいっさいありません。

なお、今年度の調査対象地域に土地をお持ちの方については、後日立会いについての通知を送付しますのでご協力をお願いします。

朝市を開催します！

市内で収穫された新鮮な野菜や果物を朝市で販売します。

若手農業後継者組織つくばみらい4Hクラブが育てた、大根・人参・メロンなど、おいしい野菜や果物を多数取り揃えておりますので、是非会場にお越しください。商品お買い上げのお客様に

は、エコバックプレゼント。(1家族1枚に限り)

※商品およびプレゼントは、数に限りがございますので品切れの際はご了承ください。

▼日時
○第1回：10月5日(日) 午前8時～11時
○第2回：11月2日(日) 午前8時～11時

▼場所：みらいの森公園(富士見ヶ丘1丁目25)

問 市観光協会(谷和原庁舎産業経済課内) ☎ 58・21111 (内線8154)

■対象区域

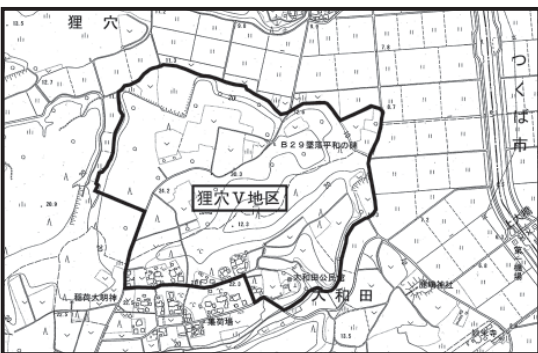

問 谷和原庁舎建設課 ☎ 58・21111 (内線8172)

めぞう 住みよい まちづくり

10月20日(月)～26日(日)は「行政相談週間」です。毎日の暮らしの中で困っていること、望んでいることはありますか？そんなときは、行政相談委員・今川和宏さん・相島宏さんにご相談ください。皆さんの声を行政にお届けします。詳しくは22ページをご覧ください。

問 伊奈庁舎政策秘書課 ☎ 58・2111 (内線1202)

土地所有者の方へ重要なお知らせ

土地の提供はよく考えてから

市では、土砂などによる土地の埋立て・盛土について必要な規制を行うことにより、災害の発生および土壌の汚染などを未然に防止するとともに、生活環境の保全を図ることを目的とする「土砂等による土地の埋立て等の規制に関する条例」が施行されています。

この条例は、土砂などにより土地の埋立て、盛土（一時堆積を含む）を行う事業に、許可申請が必要となり、事業者・工事施工者の責務および土地所有者の責務が明確にされています。**悪質業者の誘いに気をつけて**

悪質な業者に、「いい土があるので、農地を耕作しやすいように運んでやる。お礼もする」などと誘われ、同意してしまつて、悪い土や、産業廃棄物などを、山のように積まれてしまう被害が発生しています。

土地所有者も責任を問われます

この条例では、盛った土によって、生活環境の悪化や、汚染・土砂の崩落などが発生した場合、土地所有者も責任を問われます。原状回復命令を受け、従わないと、悪質業者と同様に、氏名も公表されます。

また、農地や山林などに盛土して他の用途に変更した場合、固定資産税や相続税が高騰する場合があります。

土地所有者が同意をして埋立

市道通行止めのお知らせ

都市幹線2号線（南太田～神生）

道路の新設工事を実施するにあたり、樹木の伐採・除根工事を7月～8月に施工しました。

この工事の影響により、現道を利用する際に土砂崩れなどの可能性が考えられるため、道路の新設工事が完了するまでの間、全面通行止めとさせていただきます。

てをした土地には、市は関与できなくなります。「だまされた」ではすみませんので、十分注意してください。

問 谷和原庁舎生活環境課 ☎ 58-2111（内線8138）

できます。

ご理解・ご協力をお願いしますが、ご迷惑をおかけしますが、よろしくお願いいたします。

■工事期限：平成28年3月末（予定）

■規制内容：終日全面通行止め

問 谷和原庁舎建設課 ☎ 58-2111（内線8185、8171）

■通行止め区間案内図

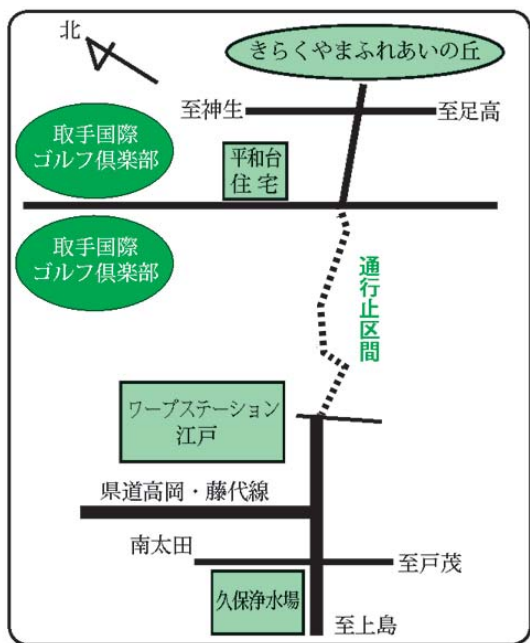

保育所利用申し込みにお越しの際は

臨時託児所をご利用ください

平成27年度の保育所利用申込の際に、お子さん連れでも安心して手続きをしていただけるよう、無料の臨時託児所を開設します！

託児スタッフがお子さんをお預かりしますので、ぜひご利用ください。

【託児所開設日時】

11月4日（火）～11月10日（月）

※土日を除く5日間

午前8時30分から午後5時15分まで

【開設場所】

伊奈庁舎1階 特設スペース

【利用対象者】：おおむね1歳児から就学前までのお子さん

※体調の悪いお子さんはお預かりできません。

【利用時間】：1時間以内

【料金】：無料

【利用方法】：臨時託児所に直接お越しください。

☆保育所の申し込み期間

10月28日（火）～11月17日（月）

※土日祝日を除く

午前8時30分から午後5時15分まで

申込手続きの詳細や日曜日の受付については、広報つくばみらい9月号および9月29日（月）か

ら配布する予定の「平成27年度保育所案内」をご覧ください。

新規開設保育所紹介

平成27年4月、新たに（仮称）陽光台保育園が開所します。

【保育所概要】

■保育所名：（仮称）陽光台保育園

■所在地：小張4073

■定員：60人

■受け入れ年齢：生後57日～2歳児

※当保育所は、0歳～2歳児までの保育所です。

■保育時間

◎平日：午前7時～午後8時（延長保育含）

◎土曜日：午前7時～午後8時（延長保育含）

■保育料 市で定めた保育料（延長保育料などを除く）

■申し込み手続き

広報つくばみらい9月号および9月29日（月）から配布する予定の「平成27年度保育所案内」をご覧ください。

■電話番号 029-821-

2264（学校法人 沼田学園）

問 伊奈庁舎こども福祉課 ☎ 58-2111（内線1164・1167）

農地中間管理事業がスタートしました！

農地中間管理事業とは、(公)茨城県農林振興公社が、農地の出し手から農地を借り受けて、経営規模の拡大や農地の集約

化を図ろうとする担い手に貸し付けることによって、農地の有効利用や地域の農地利用の効率化を進めていくものです。

問 公益社団法人 茨城県農林振興公社 農地グループ
 ☎ 029-239-7131
 谷和原庁舎産業経済課 ☎ 58-2111 (内線 8156・8157)

◎農地中間管理事業のしくみ◎

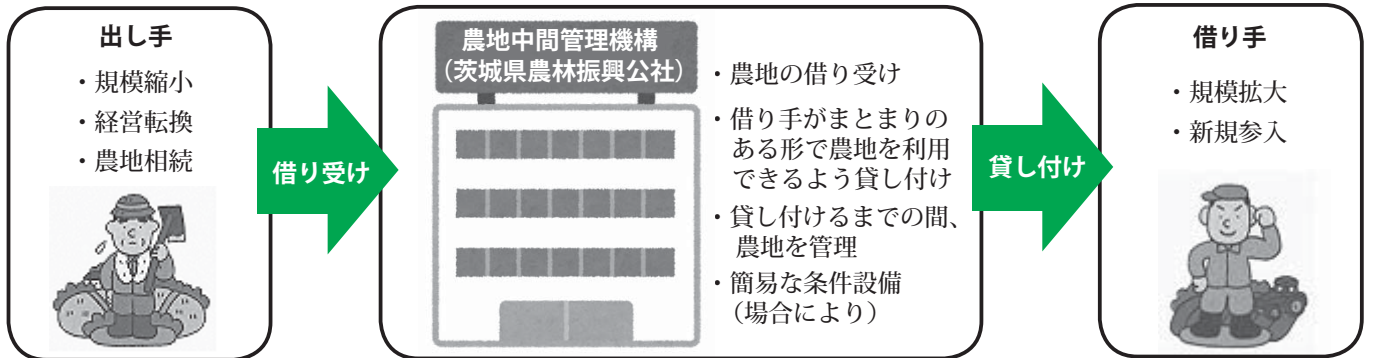

手続きの流れ

農地を貸したい場合

- ①貸付希望者は、産業経済課窓口までご相談ください。「農用地等の貸付希望申出書」を産業経済課窓口まで提出頂きます。
- ②申出書提出後、機構の定める基準により、借り受けが可能なかの判断を行った後、機構が借り受けるための手続きを行います。

農地を借りたい場合

- ①「農用地等の借受希望申出書」を産業経済課窓口または機構に提出し「担い手の公募」に応募いただくことが必要です。応募していただけないと、機構から農地を借りられません。
- ②出し手農家からの農地とのマッチング後に、機構が農地を貸し付けるための手続きを行います。

機構で借り受ける農地

- 農業振興地域内にある農地などであること
- 再生不能と判断される遊休農地など、著しく利用困難でないもの
- 当該農地の存する地域に、十分な借受希望者が確認できること
- その他、農用地の利用の効率化および高度化に資すると見

農地の出し手に対する支援 (機構集積協力金)

1. 地域に対する支援

地域集積協力金
 地域における話し合いにより、地域で機構にまとまった農地を貸し付けた場合、当該地域に対し、地域集積協力金を支払います。
 ※「地域」とは、集落・学校区など、実際の話し合いの単位となつた、外縁が明確になっている同一市内の区域をいいます。
 ※農地中間管理機構への貸付けは、原則として10年以上です。

■機構への貸し付け割合と交付単価

2割超 5割以下	2.0万円 / 10a
5割超 8割以下	2.8万円 / 10a
8割超	3.6万円 / 10a

※平成27年度までの交付単価です。
【協力金の使途】
 地域が市と相談の上、地域農業の発展に資すると考えられる方法で自由に使用することができます。

2. 個々の出し手に対する支援

機構に農地を10年以上貸し付けた個々の出し手の皆さんを支援します。
経営転換協力金
 農業をやめる場合や、経営の

り受けて、2年間を経過しても借受希望者が見つからない場合は、出し手に返還します。

柱としていた作物を一部やめる場合(部門減少)に、機構を経由して担い手に農地を貸した所有者に交付されます。

■貸し付けなどを行う面積と交付単価

0.5ha 以下	30万円 / 戸
0.5ha 超 2.0ha 以下	50万円 / 戸
2.0ha 超	70万円 / 戸

■交付対象者
 ・機構へ自作地を貸し付けた農業者など
 ・農業部門の減少により経営転換する農業者
 ・リタイアする農業者
 ・農地の相続人
 ※遊休農地の所有者は対象になりません。

■耕作者集積協力金

機構が借受けている農地などの隣接する農地を、機構を経由して担い手へ貸した場合、農地の所有者または耕作者へ交付されます。
■交付単価：2万円 / 10a
 ※平成27年度までの交付単価

■交付対象者：機構の借受農地に隣接する農地または面的集積要件を満たす原則2筆以上の農地(交付対象農地)の機構への貸し付けに協力した農業者
 ※遊休農地は対象になりません。

市国民健康保険に加入している40歳以上の方へ

特定健康診査(特定健診)を受けて 生活習慣病を予防しよう

仕事が忙しいから、そのうち受けられない…などと、つい先送りしていませんか？日本人のおおよそ3分の2が、生活習慣病が原因で亡くなっています。生活習慣病は、自覚症状がないまま進行します。

自分は健康だと思っけていても、隠れた病気があるかも知れません。病気の早期発見のためにも年に1回、定期的に特定健康診査を受診し、ご自身の健康づくりに活かしましょう。

特定健康診査の受診方法

1. 受診券が届きます

対象者には4月に発送していただきます。※受診券がない場合はお問い合わせください。

2. 健診を申し込みます

方法は次のいずれかになります。

① miraい健診で受診する

市健康管理予定表またはホームページで日程・受診方法をご確認ください。

※miraい健診②の日程については、20ページの保健だよりに掲載しています。

② 医療機関で受診する

受診可能な近隣の医療機関は

受診券裏面に記載してあります。それ以外の医療機関についてはお問い合わせください。なお、医療機関での受診には、予約が必要な場合がありますので、必ず事前に医療機関にお問い合わせください。

3. 健診を受診します

【持ち物】

◎特定健康診査受診券(クリアム色) ◎市国民健康保険被保険者証 ◎自己負担額1000円 ※一部無料対象者あり、対象者年齢表は受診券裏面に記載。

【健診項目】

◎質問(問診) ◎身体計測(身長・体重・BMI・腹囲) ◎理学的検査(身体診察) ◎血圧測定 ◎血液検査(脂質検査・肝機能検査・血糖検査)

【詳細な項目】

◎貧血検査 ◎心電図検査 ◎眼底検査

※集団健診時は実施、医療機関受診時は、医師が必要と判断した場合実施

4. 健診結果を受け取ります

1〜2カ月後、健診結果を送付します。ご自身の健康チェックにご活用ください。

なお、健診の結果から特定保健指導の対象者を判定し、対象者には後日案内が届きます。

特定保健指導の利用方法

1. 案内が届きます

健診の結果、生活習慣改善が必要と判定された方のみ

対象者は、腹囲、血圧、血液検査(血糖・脂質)、喫煙習慣、治療の有無で選定します。

2. 特定保健指導を申し込みます

「動機付け支援」と「積極的支援」の2つがあり、健診結果から受けるコースが決まります。お申し込みは無料です。

3. 特定保健指導を受けます

保健師などが、その人にあつた行動計画を作成し、生活習慣改善に取り組めるよう指導を行います。

◎動機付け支援：生活習慣の改善を促す、原則1回の支援が受けられます

◎積極的支援：3カ月以上、複数回にわたつての継続的な支援が受けられます

【持ち物】

◎市国民健康保険被保険者証

4. 評価を行います

6カ月後に、計画どおり効果が出ているかなどを評価します。

問 伊奈庁舎国保年金課 ☎58-2111 (内線1185)

くらしのQ&A

ボタン電池の誤飲

Q

1歳の息子が遊んでいるおもちゃに、ボタン電池が使われています。重症事故が起きていたと聞きましたが、誤って飲んでしまったらどうすればよいでしょうか。(30代、女性)

A

ボタン電池の誤飲が重症事故になることを知らない人が多いようですが、ボタン電池は、誤飲すると食道にとどまり、放電の影響によりわずか1時間で潰瘍ができ、穴が開いてしまうなど重い症状が生じることがあります。子どもが電池を飲み込んでしまったら、一刻も早く医療機関に行くことが重要です。海外では死亡事故も報告されていますので、すぐに救急車を呼びましょう。

海外では死亡事故が発生!

ボタン電池は、玩具以外にも時計、キッチンタイマー、LEDライトなど、さまざまな日用品に使われており、こうした製品で子どもが遊んでいるときに事故が多数発生しています。家にあるどんな製品に、ボタン電池が使用されているかをチェックし、電池のふたが外れやすくなっていないか確認しましょう。

また、ボタン電池は絶対に子どもの手の届かない場所に保管し、電池交換は、子どもの目に触れないところで行いましょう。

消費生活センターイメージキャラクター『まみりん』



問 市消費生活センター (谷和原庁舎1階) ☎25-3288

藤代高校野球部の主将・副主将が来庁 〜本市在住の両選手、甲子園出場の報告で〜

今夏の全国高校野球選手権大会に茨城県代表として出場



▷片庭市長に大会報告をした古谷勇斗主将（中央）と根本文弥副主将（左）

した、藤代高校野球部の主将・古谷勇斗選手と、副主将の根本文弥選手（共に3年）が、大会結果報告のために来庁してくれました。両選手は共につくばみらい市在住で、中学生の時には、所属のクラブチームで全国制覇を成し遂げています。

古谷選手は「甲子園での経験を今後の人生に生かしていきたい」。根本選手は「大会出場で多くの支援を受け、周りの人に支えられていると改めて実感した」と話してくれました。

報告を受け、片庭市長は「甲子園出場校の正副主将が本市か

親子でふれあい遊び 〜小絹児童館〜

今年4月にオープンした市内で初めての児童館「小絹児童館」



▷ふれあい遊びを楽しむ参加者

で8月26日、子育て中の親子が集まり「ふれあい遊び」を行いました。

参加した約14組の親子は、歌に合わせて体を動かしたり、子どもを抱き上げたりと、スキンシップを楽しみました。

小絹児童館では、子どもたちが楽しめるさまざまなイベントを定期的に開催しています。事前の申し込みはありませんので、お気軽にご参加ください。

ら出たのは素晴らしい、大変誇らしいこと。これからは頑張つて欲しい」と激励しました。進学しても野球を続けていきたいと話す2人の、今後の活躍を願っています。

善意の寄付をいただきました

【プレミアムヘアークラウド デイット様より】

理美容室プレミアムヘアークラウド デイット（中島督仁代表）様より、安心して暮らせるまちづくり役に役立ててほしいと、みらいフェスタでの売上金の一部が市に寄付されました。

きらくやまに「こどもひろば」がオープン

皆さんからお寄せいただいた寄付金を活用し、きらくやまふれあいの丘「すこやか福祉館」内に、子育て中の皆さんの交流スペース「こどもひろば」がオープンしました。9月30日(火)には、オープニングイベントを開催。素敵なプレゼントもご用意して



「こどもひろば」で遊ぶ親子

真夏の音楽会を開催しました

「音楽に親しんでみよう！楽しんでみよう！」をテーマに7月30日、谷和原公民館で「音の



片庭市長に目録を手渡す中島代表（左から3番目）と従業員の皆さん

泉」の皆さんと元タカラジェンヌ 紫咲大佳さんらを招いた音楽会が開催されました。会場には多くの方が訪れ、叙情歌・唱歌の素晴らしい、ピアノ・オカリナ・フルートの音色の美しさを堪能しました。公民館では、これからも、魅力的な講座を開催していきます。



いますので、ぜひ遊びにきてください。

谷和原中の飯島さん 「水の作文コンクール」で優秀賞受賞

きたい。」と話してくれました。

平成26年度の「全日本作文コンクール」の表彰式が7月29日に県庁で開かれ、谷和原中の飯島観紗輝さん（2年）が見事、優秀賞を受賞しました。飯島さんは「受賞することができてうれしい。これを機に、水の大切さを改めて実感し、周りの人にも節水を呼びかけてい



優秀賞を受賞した飯島さん



店頭で被害防止を呼び掛け

市消費生活センターでは9月2日と4日、市内のスーパーマー

悪質商法や振り込み詐欺にご注意を！ 被害防止キャンペーンを実施しました

▷高岡流綱火



つくばみらい市の伝統行事であり、国の重要無形民俗文化財に指定されている「綱火」が8月24日、それぞれの愛宕神社に奉納されました。

伝統の「綱火」が奉納

今年は両流派同日の開催でしたが、2つの会場は多くの人でにぎわいました。

訪れた見物客は、夜空に浮かび上がる幻想的な仕掛け花火と、それを巧みに操る伝統の技に魅了されました。

市消費生活センターでは、高齢者向け悪質商法・振り込み詐欺被害防止キャンペーンの街頭PR活動を実施しました。当日は、つくばみらい市くらしの会の協力のもと、来店者に、悪質商法や振り込み詐欺の被害防止を訴え、啓発のステッカーなどを配りました。また、困ったときには消費生活センターに相談するよう呼びかけました。

市長杯ミニバスケットボール大会

市長杯ミニバスケットボール大会が7月26日・27日の2日間、市運動公園体育館などで、市内外から48チーム、800人が参加し開催されました。男子の部で小張ミニバスケットボールクラブが準優勝、小絹



小絹ミニバスの皆さん



小張ミニバスの皆さん

ミニバスケットボールクラブが第3位に入賞するなど、市内のクラブチームが活躍しました。



小張松下流綱火

大会成績

	氏名(敬称略)	学年	種目	県大会	関東大会
伊奈中	踊場 誠太	3年	柔道 男子個人50kg級	2位	3位
	櫻口 優真	2年	水泳 400m個人メドレー 200m個人メドレー	5位 13位	出場
小絹中	桜田 遼	3年	水泳 200m背泳 100m背泳	4位 1位	出場
	遠藤 蒼生	2年	水泳 200m自由形 400m自由形	7位 6位	出場
	赤谷 胡桃	2年	水泳 200m自由形	11位	出場
	武部 聡吾	1年	水泳 100m自由形	20位	出場
	桜田 遼	3年	水泳 400mメドレーリレー	5位	出場
	遠藤 蒼生	2年	水泳 400mリレー	5位	
	植村 龍馬	2年	男子総合	3位	
	武部 聡吾	1年			
	中村 美玖理	3年	卓球 シングルス	3位	出場
	塚越 日菜	3年	陸上 走り幅跳び	1位	出場
伊代野 佑斗	3年	陸上 砲丸投げ	3位	出場	
谷和原中	菊地 優希	3年	水泳 1500m自由形 400m自由形	1位 2位	出場
	高橋 好花	1年	水泳 200m自由形 200m個人メドレー	15位 17位	出場

【活躍した選手の皆さん】



おどろば せいた
踊場 誠太さん
(伊奈中 3年)



さくらぐち ゆうま
櫻口 優真さん
(伊奈中 2年)



さくらだ りょうま
桜田 遼さん
(小絹中 3年)



えんどう あつき
遠藤 蒼生さん
(小絹中 2年)



あかたに くみ
赤谷 胡桃さん
(小絹中 2年)



たけべ そうご
武部 聡吾さん
(小絹中 1年)



うえむら りょうま
植村 龍馬さん
(小絹中 2年)



なかむら みくり
中村 美玖理さん
(小絹中 3年)



つかごし ひな
塚越 日菜さん
(小絹中 3年)



いよの ゆうと
伊代野 佑斗さん
(小絹中 3年)



たかはし このか
高橋 好花さん
(谷和原中 1年)



きくち ゆうき
菊地 優希さん
(谷和原中 3年)

7月、8月に行われた中学校総合体育大会の県大会・関東大会で、本市の中学生が活躍しました。大会成績は次の通りです。

本市の中学生が県大会・関東大会で活躍

情報

お知らせ

-Information-

※当日不参加の場合でも、参加費を徴収しますので、代わりの参加者を出していただくようお願いいたします。

▼申込期限 10月21日(火)

申問 スポーツ推進室 (総合運動公園内) ☎58・4005

市長杯硬式テニス大会

▼日時 11月2日(日) 午前9時開始 (予備日11月16日(日))

▼受付開始 午前8時15分

▼会場 常総運動公園テニスコート

▼参加資格 原則として市内在住・在勤および市内テニスクラブ所属者

▼試合形式 男・女ダブルス/6ゲーム先取/セルフジャッジ

▼参加費 1ペア 2000円 (当日受付時に集金)

▼受付期間 9月27日(土)~10月19日(日)

▼申し込み 氏名、所属、連絡先をメールまたはFAXで連絡
【スポーツ推進室】

☑sports-p01@city.tsukubamirai.jp
FAX 47・6041

【谷和原テニスクラブHP】
氏名、所属、連絡先を「問い合わせ」フォームへ入力
http://www.c-sqr.net/c/cs43220/Circle_about.html

▼参加費 中学生と体協バドミントン部員:9000円/市
在住・在勤・在学者:1100円/一般:1200円

第9回つくばみらい市スポーツフェスティバル

子どもから大人まで、気軽に楽しめる参加型イベントです。

▼日時 10月13日(月)※荒天中止
午前9時15分(開会式)~午後3時

▼場所 総合運動公園

※駐車台数に限りがあります。
※体育館に入館の際は室内履きをご持参ください。

申問 スポーツ推進室 (総合運動公園内) ☎58・4005

第1回市民カラオケ大会 参加者募集

▼参加資格 小学生以上、上限なし・市内近隣在住(グループでの参加もできます)

▼開催日 11月9日(日) 午前10時から

▼開催場所 きらくやま世代ふれあいの館

▼参加費 無料

▼参加人数 60名(応募多数の場合は抽選)

申問 スポーツクラブみらい事務局 ☎58・4566

「榛名湖ウォーク」参加者募集

秋の榛名湖でウォーキングと温泉を楽しみませんか?

▼開催日 10月4日(土)※小雨決行

▼場所 榛名湖・榛名神社(国指定重要文化財) 約6kmのコース

▼集合 総合運動公園第三駐車場に午前6時30分集合

※帰着は午後6時30分を予定

▼募集人員 40人

▼参加費 5500円(バス・弁当・温泉入浴代込み)

▼応募資格 市内在住・在勤者

▼申し込み期限 10月2日(木)

▼持ち物 運動ができる服装・飲物・タオルなど

※保険証のコピー持参

申問 スポーツクラブみらい事務局 ☎58・4566

オール・ブリュット 作品の公募

障がいのある人たちの、自由でありのままの表現から創出された作品を募集します。

▼応募の条件 入選の場合は、展覧会での展示、情報誌などへの作品画像掲載に同意いただけること。過去に受賞歴のない作品であること。

▼応募の注意 共同制作の作品は対象外。危険・有害・違法な作品は応募不可

▼応募料 無料。ただし、送料などは実費負担

▼応募方法 作品に応募用紙を添えて郵送。(応募用紙は、伊奈庁舎社会福祉課にて配布)

～道路の陥没、段差、路肩の崩れなどを見つけた時は、建設課(☎58-2111内線8181~8186)までご連絡ください～

たはHPからダウンロード可)

▼応募期限 10月31日(金)

▼応募先 〒164-0001

東京都中野区5-26-18「アール・ブリュット作品全国公募事務局」

※詳細は、HPをご覧ください。
<http://art-brut-koubou.jp/>

▼**問** アール・ブリュット作品全国公募事務局 ☎03-5942-7259

学校給食センター 施設見学・試食会開催

毎月第3日曜日から始まる1

週間は、茨城をたべようWE EKです。この間の行事として「施設見学・試食会」を開催します。

▼日時 11月20日(木) 午前10時30分～午後0時30分

▼場所・定員 伊奈学校給食センター(25人)、谷和原学校給食センター(15人)

▼対象 市内在住の方

▼費用 250円(1人)

▼献立 麦ご飯、牛乳、鶏肉のねぎみそかけ、切干大根とじゃこのサラダ、みそキムチスープ、さつま芋と栗のタルト

▼申込期間 10月8日(水)～

※定員になり次第締め切り

▼持ち物 スリッパ、箸、費用

▼**申問** 伊奈学校給食センター ☎58-5701 谷和原学校給食センター ☎52-2338

ヘルシークッキング教室

今回は「高齢者向けの食事」がテーマです。噛みやすく飲み込みやすいメニューをご紹介します。

▼日時 10月24日(金) 午前10時～午後1時

▼会場 保健福祉センター

▼メニュー 麩となすの炒め物・おくらとえのきたけの和え物・中華風コーンスープ・さつま芋とパイナップルのきんとん風

▼費用 300円/人

▼定員 20人(申込多数の場合は抽選)

▼申込期限 10月10日(金)

▼**申問** 市食生活改善推進協議会事務局(保健福祉センター内) ☎25-2100

商工感謝祭を開催します

市商工会では日頃のご愛顧に感謝して、秋のイベント「商工感謝祭」を開催します。会場では、新米コシヒカリが当たる抽選会や、歌謡ショーなどの各種アトラクションのほか、約30店の模擬店が出店し、皆さまのご来場をお待ちしています。

▼日時 10月25日(土) 午前9時～午後3時(荒天時は翌日に順延または中止の場合あり)

▼場所 総合運動公園野球場

おもちゃドクター 養成コース

おもちゃの修理を通じて子どもたちに「物を大切にする心」「物づくりの楽しさ」を伝えられる素晴らしい活動です。

▼全2回 第1回: 10月29日(水) 第2回: 10月30日(木)

▼時間 各回午後1時30分～

▼**問** つくばみらい市商工会 ☎58-1700

4時30分

▼会場 保健福祉センター 研修室

▼対象 市内在住のおおむね50～70歳男性

▼定員 15人 先着順

▼参加費 無料

▼募集期限 10月15日(水)

※定員になり次第締め切り

▼**申問** 社会福祉協議会 ボランティア市民活動センター ☎25-2101

社会福祉協議会職員採用試験のご案内

募集職種 保健師(地域包括支援センター業務)

▼採用予定人員 1人

▼年齢 昭和49年4月2日以降に生まれた方で保健師免許を有する方

▼資格要件 保健師資格、普通運転免許をお持ちの方(平成27年3月末までに取得予定を含む)

▼1次試験 日時: 11月16日(日) 午前10時～午後3時/会場: 市社会福祉協議会本所(相生530番地)

▼2次試験 12月7日(日)(予定) 採用日 平成27年4月1日(水)を予定

▼申し込み 9月29日(月)から申込書を配布します。

▼配布場所 市社会福祉協議会

▼本所・支所で配布。郵送の場合は封筒の表に「職員採用試験申込書請求」と朱書きし、392円切手を同封の上、本所宛てに請求ください。

▼申し込み期間 10月1日(水)～31日(金)(平日午前8時30分～午後5時15分)

▼申し込み方法 試験申込書に必要書類を添えて、持参か郵送により申し込み。

▼郵送による場合は、10月31日(金)必着

▼受験票 受付期間終了後に郵送します。詳細はHPをご覧ください。

<http://www.tn-shakyo.jp/>

▼**申問** 社会福祉法人つくばみらい市社会福祉協議会本所 赤津 ☎57-0123

～ハガキやメールなどで身に覚えのない請求を受けた時は、市消費生活センター(☎25-3288)までご連絡ください～

やさしい

点字入門講座

点字に興味のある人や点訳ボランティアを志す人のための講座です。

共同募金・社協会費の財源で行っています。

▼日時 全9回コース(毎週水曜日の午後2時～4時) 初回は10月15日

▼会場 保健福祉センター

▼対象 市内在住・在勤で点字に関心のある方

▼参加費 600円程度(テキスト代)

▼募集期限 10月10日(金)

▼申込 社会福祉協議会 ボランティア市民活動センター ☎25-2101

サロン・ボランティア養成講座

居心地の良い魅力・活力のあるサロンのノウハウを学び、地域の方々と楽しい居場所づくりを実践してみませんか?

▼全3回 第1回:11月13日(木) 午前10時～11時30分/サロンって何だろう? / 第2回:11月27日(木) 午前10時～正午/サロンの現場へ行こう① / 第3回:12月19日(金) 午前10時～正午/サロンの現場へ行こう②

▼会場 第1回:保健福祉センター

ター研修室/第2・3回:保健福祉センター集合

▼内容 サロンの基礎を学び、実際に運営している市内のサロンを見学します。

▼講師 小松崎 登美子氏

▼対象 市内在住・在勤の方で、新しく始めたい方・興味のある方、現在サロンを運営している方

▼参加費 無料

▼募集期限 11月5日(木)

※年齢・性別は問いません。

▼申込 社会福祉協議会 ボランティア市民活動センター ☎25-2101

ご利用ください

常陽銀行 年金相談

常陽年金相談コーナーでは、常陽銀行顧問の社会保険労務士が、無料でご相談に応じ、年金請求手続きの代行をしてくれます。

▼予約方法 事前に電話でお申し込みください。

◎予約電話 ☎58-5552

▼日時 10月3日(金) 午前10時～午後3時

▼場所 常陽銀行伊奈支店

▼申込 常陽銀行年金センター ☎029-300-2844



デマンド乗合タクシー「みらいくん」をご利用ください

デマンド乗合タクシー「みらいくん」が、4月1日から運行しています。

「みらいくん」をご利用いただくには利用者登録が必要です。この登録は、伊奈庁舎企画課と谷和原庁舎市民窓口課、各コミュニティセンター(谷井田・板橋・小絹)、きらくやまふれあいの丘すこやか福祉館で随時受け付けています。

「みらいくん」は、ご自宅から市内の目的地までドアツードアで行くことができる大変便利な公共交通です。たくさんの方のご利用をお待ちしています。

※デマンド乗合タクシーは複数の方の乗合での運行となります。

※事前に予約した乗降場以外での乗り降りはできません。

▼申込 伊奈庁舎企画課 ☎58-2111(内線1221)

谷和原郵便局 年金相談

谷和原郵便局では、毎月無料の年金相談会を実施しています。

▼予約方法 事前に電話でお申し込みください。

▼日時 10月12日(日) 午前9時～午後4時

▼場所 谷和原郵便局

※年金請求書の作成、届出代行などの社会保険労務士の業務は行っていません。

※郵便局は、ゆうちょ銀行の商品・サービスを取り扱う銀行代理業者です。

▼申込 谷和原郵便局 ☎52-2001

調停相談会 (無料)

▼日時 10月5日(日) 午前9時

お知らせします

農業委員会各種申請

10月の各種申請の受付期間は次のとおりです。

▼受付期間 10月10日(金)～15日(水)

▼問 取手調停協会 ☎0297-72-0156

▼会場 取手市福祉交流センター(取手市役所敷地内)

▼主催 取手調停協会

▼後援 最高裁判所

▼相談内容 金銭貸借、交通事故、土地建物、近隣問題、家庭問題、相続など、商事取引、労働問題、損害賠償、調停手続など

※予約不要、秘密厳守。駐車場有。

※定例総会は、10月27日(月)の予定です。

問 谷和原庁舎農業委員会事務局 ☎58・2111 (内線8120) (8122)

高齢者・障がい者のための 成年後見相談会

司法書士による成年後見などに関する相談会が開催されます。前日までに電話でご予約ください。
▼日時 10月25日(土) 午前10時～午後3時

▼会場 1 L A L A ガーデンつくば1階コミュニティルーム(つくば市小野崎千駄敷278-1)
申問 (公社) 成年後見センター・リーガルサポート茨城支部 ☎029・302・3166

いばらき被害者 支援センター

犯罪被害はいつ誰に起こるか分かりません。被害にあわれた方や、そのご家族が回復するた

めには、周囲の方々の理解と強力が必要です。

▼相談電話 029・232・2736
▼相談受付 平日午前10時から午後4時まで(祝日・年末年始を除く)

※相談、支援は無料で、秘密は守られ、専門家や専門的な研修を受けた犯罪被害相談員が相談に対応しています。また、電話相談の中から必要に応じて面接相談や直接的支援に移行します。

こわれたおもちゃ 無料で直します

▼定例① 毎月第1・第3土曜日・つくばみらい市保健福祉センター

▼定例② 毎月第2金曜日・きらくやますこやか福祉館ふれあいホール(定例①から変更しました)

▼定例③ 毎月第1月曜日(祝祭日は翌週)・谷和原第2保育

子育て支援室
▼受付期間 午前9時30分～11時30分

▼不要になったおもちゃは有効活用しますのでお持ちください。こわれていてもかまいません。

問 直接会場へお越しください。おもちゃ病院。ピノキオ

女性専用相談電話 029・301・8107

茨城県警察では、女性専用相談電話を設置し、女性安心パートナー(女性警察官)が24時間態勢で対応しています。
DV、ストーカー、夫婦・恋人間の女性に対する暴力問題、性犯罪の被害に関する悩みなど、女性からの相談にお応えします。

問 茨城県警察本部生活安全全部生活安全総務課人身安全対策室 ☎029・301・0110 (内線3427)

第28回問宮林蔵奉納祭

郷土の偉人・問宮林蔵先生の菩提寺である専称寺にて、和太鼓・尺八の奉納演奏などを行います。

▼日時 10月12日(日) 午後1時30分～3時

※雨天順延。13日(月)も雨天の場合には中止となります。

※専称寺までは問宮林蔵記念館から約徒歩5分。

問 林蔵太鼓保存会 会長 東山 修士 ☎58・1507

第2回メンタルガイド 養成講座

元気を失くしている人に、元気を取り戻してもらうための支援に役立ちます。受講された方全員に、メンタルガイド資格証をお渡し致します。

▼日時 11月16日(日) 午後1時～5時

▼会場 常総市生涯学習センター
▼定員・参加費 30人・無料
▼締切 11月10日(日) 定員になり次第締め切ります。

問 NPO法人元氣UPピア リングセンター ☎0296・

43・5249 午前10時～午後6時 月～日曜日

市ホームページに バナナ広告を掲載しませんか？

▼掲載位置および募集枠
①トップ画面下段：10枠まで
※下段より、ランダムにトップ画面上段右側に掲載されます。
▼掲載料：月額15000円
▼掲載期間：一月を単位に、最長平成26年3月末まで
▼申し込み：掲載を希望する月の1ヵ月前までに、申込書に必要事項を記入し、伊奈庁舎政策秘書課までお申し込みください。詳しくは、市ホームページまたはお電話にてお問い合わせください。

申問 伊奈庁舎政策秘書課 ☎58・2111 (内線1201)

図書館からのお知らせ

☆マイバッグの持参にご協力ください

図書館休館日
10月6日(月) 14日(火)
17日(金) 20日(月)
27日(月)

おはなし会
10月11日(土) (虹の会)
10月25日(土) (図書館)
午後2時～
3歳ぐらいから

開館時間
午前10時～午後6時

図書館へのお問い合わせ
☎58 - 3710

みらい健診②を 受けましょう！

健康診査を受けることは健康づくりの第一歩です。毎日を明るく生き生きと過ごすためにも、年に1回の健康診査を受け、ご自身の健康状態をチェックしましょう！

■みらい健診②日程表

☆健診当日は被保険者証（健康保険証）を必ずお持ちください

実施日	会場・受付時間		
	午前9時30分～11時	午後1時30分～3時	
10月	14日(火)	保健福祉センター	
	15日(水)	きらくやますこやか福祉館	
	16日(木)	小絹コミュニティセンター	
	27日(月)	台営農研修センター※1	
	28日(火)	総合運動公園体育館	
	29日(水)	谷井田コミュニティセンター※1	
	30日(木)	谷井田コミュニティセンター※1	
	31日(金)	小絹コミュニティセンター	
11月	4日(火)	保健福祉センター	
	5日(水)	三島小学校※1	板橋コミュニティセンター
	6日(木)	板橋コミュニティセンター	
	7日(金)	保健福祉センター	
平成27年1月	31日(土)	保健福祉センター	

※1 車でのご来場はご遠慮ください

【健診項目】

- 特定健康診査・基本健康診査・後期高齢者の健康診査
- 胸部検診・肺がん検診（65歳以上は結核検診を含む）・前立腺がん検診・腎機能検査・肝炎ウイルス検診・大腸がん検診※2・喀痰細胞診※2
- ※2：検診当日に容器を配布し、後日回収します。
- ☆胃がん検診はありません。
- ☆各検診項目には「対象者」「対象年齢」「負担額」が定められています。詳しくは「つくばみらい市健康管理予定表」をご覧ください。
- ☆各検診項目の受診は年度内1回です。

各種検診無料クーポン券を ご利用ください

対象の方には5月に「大腸がん検診無料クーポン券」「肝炎ウイルス検診無料クーポン券」を郵送しました。まだ、受診されていない方は、ぜひこの機会にご活用ください。

◎対象：平成26年4月1日時点で、40・45・50・55・60歳（肝炎ウイルス検診は65・70歳まで含む）の住民の方
なお、肝炎ウイルス検診の対象者は、これまでに市の肝炎ウイルス検診を受けていない方です。

社会保険被扶養者などの がん検診受診について

市が行うがん検診・肝炎ウイルス検診はご加入の被保険者証（健康保険証）の種類に関係なく、受診することができます。また、みらい健診時に特定健

市民健康ひろばのお知らせ

～学ぼう 子どものアレルギー～

- ▼日時：11月16日(日) 午後2時から3時30分（受付は午後1時30分から）
- ▼会場：みらい平コミュニティセンター 1階多目的室
- ▼講演：「食物アレルギーと上手につきあうために～日常生活における注意点と緊急時の対応について～」
- ▼講師：筑波メディカルセンター 病院 診療部長 小児科 市川 邦男先生
- ▼対象：市内在住の方
- ▼定員：60人（申込制・先着順）
- ▼参加費：無料
- ▼申し込み方法：10月1日(水)から22日(木)までに、電話または直接、健康増進課窓口でお申し込みください。



問 健康増進課（保健福祉センター内） ☎25・2100

問 健康増進課 がん対策室（保健福祉センター内） ☎25・2100

保健だより

【健康増進室11月スケジュール】

健康増進室のご利用案内

- 火～土…午前9時～午後8時30分
- 日曜日…午前9時30分～午後7時30分（月曜日休室）
- 料 金…1回あたり150円（減額制度あり）
- ※初めて健康増進室を利用する場合は、事前に「健康増進室利用講習会※1」を受けてください。

	期 日	開始時間	使用料
健康増進室 利用講習会※1 (1時間30分程度)	1日(土)	午後1時	無料
	7日(金)	午後1時	
	16日(日)	午後1時	
	28日(金)	午後6時30分	

- 対象者＝市内在住・在勤・在学者で15歳以上の方（中学生を除く）
- ※障害者手帳をお持ちの方はご持参ください。
- 定員＝各日8人（予約制）
- 申し込み方法＝電話または窓口で直接お申し込みください。申し込みは、本人、家族のみです。

	期 日	開始時間	使用料
肩こり・ 腰痛体操 (1時間程度)	4日(火)	午前11時	150円
	11日(火)		
	18日(火)		
	25日(火)		
ミ ニ 教 室 ※2 バランスボール・ シェイプアップ (1時間程度)	5日(水)	午前11時	150円
	12日(水)		
	19日(水)		
	26日(水)		
チューブ運動 (1時間程度)	6日(木)	午前11時	150円
	13日(木)		
	20日(木)		
	27日(木)		
バランスボール・ リフレッシュ (1時間程度)	7日(金)	午前11時	150円
	14日(金)		
	21日(金)		
	28日(金)		

- ◎ミニ教室※2の使用料には、健康増進室使用料を含みます。
- 対象者＝健康増進室利用講習会を受けたことのある方
- 定員＝各日22人（予約制・定員になり次第終了）
- 申し込み方法＝電話でお申し込みください。2日目以降は窓口でも可。申し込みは、本人、家族のみです。（都合により、休講または変更する場合があります）
- ※ミニ教室は一人2種類まで。バランスボールはどちらか一方。

<講習・ミニ教室申込期間>

10月9日(木)から受け付けます。(土・日・祝日を除く)
午前8時30分～午後5時15分

④健康増進課（保健福祉センター内） ☎25-2100

～がん対策室通信～

がんになったとき、どんな治療をするの？

がんの治療と聞いて真っ先に思い浮かぶのは何でしょうか？多くの方がまず思い浮かべるのは手術療法でしょう。日本では、これまで手術療法が、がん治療の中心でしたが、化学（薬物）療法や放射線療法が進歩し、がんの種類やステージ（病期）によつては手術と変わらない効果が認められるようになりました。この3つの治療方法を、がんの三大療法と呼んでいます。

手術療法

がんの病巣部を切除し、その臓器の周辺組織やリンパ節に転移があれば、一緒に切り取ることができ、完治の可能性が高いことがメリットです。しかし、体にメスを入れるため、キズの治癒や全身の回復に時間がかかり、切除し

た部位によっては臓器や体の機能が失われることもあります。

化学（薬物）療法

主に、抗がん剤によつてがん細胞を死滅させたり、増殖を抑えたりする治療方法で、血液を通して全身をめぐるため、ごく小さな転移にも効果があります。しかし、がん細胞以外の細胞も攻撃しますので、脱毛、吐き気、倦怠感、しびれ感など、副作用の症状や、肝臓や腎臓、造血器官などへの障害が避けられず、つらい治療になりがちなのが難点です。このほか、乳がんや子宮がん、前立腺がん、甲状腺がんなど、ホルモンが密接に関わっているがんに対しては、「ホルモン療法」がよく行われます。

放射線療法

がんの病巣部に放射線を照射して、がん細胞を死滅させる局所療法です。近年、治療前の検査技術や照射方法の進歩によつて、がんの大きさや位置を正確に測り、その部分だけに集中的に照射することが可能になり、その効果は格段に向上しています。このようにがんの治療方法にはそれぞれ長所と短所がありますが、現在がん治療は、年齢や性別、環境や希望などを考慮し、どの治療方法がその人のがんに最も効果が期待できるかを検討し、いくつかの治療方法を組み合わせさせて行われています。また、このほかに粒子線治療などのがん先進医療を実施している医療機関もあります。

保健カレンダー（10月）

○子どもの健診・教室など

会場：保健福祉センター

事業名	期 日	時 間	対 象
3～4カ月児健診	22日(水)	午後1時～2時	平成26年6月生
1歳6カ月児健診	2日(木)	午後1時～2時	平成25年3月生
2歳児歯科健診	21日(火)	午後1時～2時	平成24年9月生
3歳児健診	8日(水)	午後1時～2時	平成23年8月生
離乳食教室(前半)	7日(火)	午後1時～2時	5カ月～8カ月児向け
離乳食教室(後半)	(予約制)	午後2時30分～3時30分	9カ月～12カ月児向け
ひよこ広場(ピヨピヨ組)※	17日(金)	午前10時～11時30分	1カ月～8カ月児と保護者
ひよこ広場(コッコ組)			9カ月～12カ月児と保護者

※ピヨピヨ組は谷和原公民館が会場です。

○相 談

	日 時	会 場
移 動 健康相談 (予約不要)	3日(金) 午前9時30分～11時	愛宕公民館 ※車でのご来場は ご遠慮ください。

※健診などの詳しい内容は、「健康管理予定表」をご覧ください。

粗大ごみ収集・申込日（10月）

地区	収集日	申込日
小張・豊、小絹、絹の台	10月 8日(水)	9月 29日(月)～10月1日(水)
板橋、紫峰ヶ丘・富士見ヶ丘	10月 15日(水)	10月 6日(月)～ 8日(水)
三島・東、谷原、陽光台	10月 22日(水)	10月 14日(火)～15日(水)
谷井田、福岡・十和	11月 5日(水)	10月 27日(月)・29日(水)

※申し込み専用 ☎ 52 - 3152 午前9時から午後5時まで

休日当番病院（10月）

日	病院名	所在地	連絡先
5日(日)	宗仁会病院	取手市	0297-85-8341
12日(日)	JAとりで総合医療センター	取手市	0297-74-5551
13日(祝)	宗仁会病院	取手市	0297-85-8341
19日(日)	取手医師会病院	取手市	0297-78-6111
26日(日)	守谷慶友病院	守谷市	0297-45-3311

小児科救急当番病院（10月）

日	病院名	所在地	連絡先
毎週水曜日	総合守谷第一病院	守谷市	0297-45-5111
水曜日以外	JAとりで総合医療センター	取手市	0297-74-5551

くみとり

業者名	指定地区
(株) シイナクリーン 0297-48-2336	旧谷和原村全域 小張・豊・谷井田・三島（戸茂・戸崎・根柄を除く） 板橋（高岡）・東（東栗山・城中）
関東商事(株) 029-836-3007	板橋（高岡を除く） 東（足高）・三島（戸茂・戸崎・根柄）

日曜日開庁のお知らせ（10月）

谷和原庁舎	5日・19日
伊奈庁舎	12日・26日

開庁時間：午前8時30分から正午まで
業務内容：窓口業務の一部（下記のとおり）

【税務関係】

納税証明書、所得証明書、評価証明書、軽自動車
車検用納税証明書などの発行
市税、各種使用料および手数料など（納付書持参
の場合のみ）の収納

【住民関係】

戸籍謄本・抄本、住民票の写し、身分証明書、
印鑑登録および印鑑登録証明書などの発行
※住民票の異動（転入・転出など）およびパスポート
申請などの手続きはできません。

なお、第2第4日曜日の開庁時間のみパスポート
の交付が可能です。

問い合わせ先：市民窓口課 ☎58 - 2111

伊奈庁舎 (内線1111～1115)

谷和原庁舎 (内線8110～8112)

市社会福祉協議会心配ごと相談（10月）

10月7日(火) 法律相談(弁)…保健福祉センター
14日(火) 法律相談(弁)…すこやか福祉館
15日(水) 心配ごと相談…すこやか福祉館
" 心配ごと相談…保健福祉センター
21日(火) 法律相談(弁)…保健福祉センター
28日(火) 法律相談(弁)…すこやか福祉館

◎法律相談(弁)(司)

弁護士・司法書士による相談(要予約) 午後1時～4時

◎心配ごと相談

相談員による相談 午後1時～3時

予約・問い合わせ先

(社)つくばみらい市社会福祉協議会(すこやか福祉館内)

☎57-0123

行政相談（10月）

毎日の暮らしの中で、例えば「道路の案内標識が見えにくい」など、困っていることはありませんか？こんなとき、行政相談委員にご相談ください。

日時 10月23日(水) 午後1時30分～3時30分

場所 伊奈庁舎 2階会議室

また、随時相談を受け付けています。

問い合わせ先 行政相談委員

いまがわ かずひろ
今川 和宏さん ☎52-2525 筒戸1749-1
あししま ひろし
相島 宏さん ☎58-0676 下平柳828-3

教育相談（10月）

家庭教育や子育てに関すること・不登校・友人関係・受験・カウンセリングなど教育に関する相談についてご利用ください。来所相談のほか、電話相談も受け付けています。

場所	教育支援センター
日程	毎週月～金曜日(祝日・年末年始を除く)
時間	午前9時～午後4時
電話番号	☎57-0983

●教育相談員：直井 修三さん・齋藤 篤子さん

こども福祉相談【無料】

18歳未満の子どもの養育の悩みや虐待、配偶者によるDV、母子家庭・父子家庭・寡婦の悩み。自立に向けた総合的相談、母子父子寡婦福祉資金に関する相談などを受け付けています。

相談方法：電話または面接相談【祝日・年末年始は除く】

場所：伊奈庁舎こども福祉課

電話：☎58-2111(内線1161)

相談時間：午前9時～午後4時30分(月～金曜日)

※予約可能な方は事前にご連絡願います。

人権相談（10月）

家庭内の問題、いじめ、セクハラ、近隣関係など、心配ごとや困っていることがありましたら、お気軽にご相談ください。プライバシーは厳守されます。

日時 10月1日(水) 午前10時～正午

場所 保健福祉センター

また、随時相談を受け付けています。

問い合わせ先 人権相談員

とよしま みちこ
豊島 美智子さん ☎58-0085 板橋2388-2

おかの みちこ
岡野 美智子さん ☎52-2636 下長沼228-1

10月の納税など

国民健康保険税	4期分
市県民税	3期分
後期高齢者医療保険料	4期分
介護保険料	4期分
保育料	10月分
児童クラブ	10月分
住宅使用料	10月分
地代	10月分
上下水道料金(取)含	8月分

☆納期限は10月31日(金)です。

(取)：取手地方広域下水道組合

火災・救急統計

●火災	8月分	26年分
建物	0件	6件
車両	1件	2件
その他	1件	3件
計	2件	11件
●救急	8月分	26年分
交通事故	17件	138件
急病	91件	697件
その他	26件	206件
計	134件	1041件

～水道工事は市指定給水装置工事事業者へ～

水道工事(新設・改造・修繕など)は、市の指定を受けた給水装置工事事業者でなければ行うことができません。工事の際は指定を受けた事業者へ依頼し、上下水道課へ届け出をしてください。

市内の指定給水装置工事事業者は下記のとおりです。また、市外の事業者を知りたい場合は別途お問い合わせください。

なお、市ホームページにも一覧が掲載されています。

(トップページ→上下水道→水道工事・修理→給水装置工事事業者)

＜市内給水装置工事事業者一覧＞ 問 上下水道課 ☎ 58-2111 (内線8207)

工事業者名	所在地	電話番号	工事業者名	所在地	電話番号
(株)赤塚土木興業	長渡呂256	58-6213	常磐興業(株)	筒戸3178	52-2203
伊奈工業(株)	城中359	58-6168	(株)豊島産業	川崎213-3	52-3335
いなほ工業(株)	上島848	58-0382	(株)直井造園土木	日川571	52-2600
大久保水道工業	谷井田1403-3	58-8177	成島建設(株)	板橋3101	58-1131
オービー建設(株)	谷井田750-1	47-7000	浜野商事(株)	伊丹161	58-2416
(有)片見設備工業	福岡1425-1	52-5804	原信田建設(株)	板橋1783	58-0018
(有)川口商事	鬼長526-1	52-3286	常陸管工	上長沼617	52-5579
久下設備	城中55	58-0418	(有)福新設備工業	台198	52-5011
(有)坂本設備工業	豊体612-2	58-0070	(株)武平	福原188	57-0600
常総土木工業(株)	福岡1383-1	52-5357	(有)文倉建設	鬼長1231-2	52-5622
常業エンジニアリング(株)	田村450	52-7633	吉田設備	樫木45-3	52-5830
(株)新みらい	絹の台2-2-3	34-1088	(有)丸斉建設	真木106	52-2627
(株)誠勝	筒戸1987-11	20-5470	(株)山田組	城中952	58-2351
(株)寺田興業	南927-2	52-5809	谷原建設(株)	下長沼118-1	52-2298
塚本建設工業(株)	東橋戸980-1	52-3681			

【節水にご協力ください】

水は、私たちの生命を維持するための大切な資源です。節水に心がけ、限りある水を大切に使いましょう。

市長公式 Facebook



市では、市民の皆さんに市政をより身近に感じていただくため、

市長公式Facebookを公開しています。市内のイベントや、市内外で開催される会議など、さまざまな市政情報を随時発信しています。市ホームページ「市長の部屋」より閲覧できますので、ぜひご覧ください。

市長8月の動静(8月1日～31日)

ここでは、市長の月間の主な動静を情報公開します。

- 1日(金) 庁議・市教育研究連盟発表会教育後援会
- 2日(土) あかちゃんフェスタ・社会を明るくする運動・みらいフェスタ
- 5日(火) 県農業集落排水事業連絡協議会第24回通常総会
- 6日(水) TX沿線7市首長懇談会
- 7日(木) 地域包括支援センター運営協議会・景観審議会
- 8日(金) 社会福祉協議会理事会・評議委員会
- 9日(土) 人権講演会
- 11日(月) シルバー人材センター理事会・常磐線東京駅乗り入れ促進大会
- 12日(火) 善意銀行運営委員会
- 15日(金) 福岡納涼盆踊り大会
- 18日(月) 交通安全キャンペーン・国民健康保険運営協議会辞令交付式
- 19日(火) 常総衛生組合管理者会
- 22日(金) 第3回市長会・藤代高校野球部甲子園報告・定例記者会見
- 23日(土) 埼玉県伊奈まつり
- 24日(日) 高岡流綱火・小張松下流綱火
- 26日(火) 常総地区防犯協会総会
- 28日(木) 茨城県戦没者追悼式
- 29日(金) 第3回定例会本会議
- 31日(日) 市長杯バレーボール大会

子ども特派員 わが街を行く！

この紙面は、自分たちの住んでいる街や校内活動を、自分たちで取材・編集する「子ども特派員」とともに編集しています。

今回の「子ども特派員」は、谷原小学校5年生の中澤夏帆^{なかざわかほ}さん、北村美琴^{きたむらみこと}さん、川口碧^{かわぐちあおい}さん、桜井つぼみ^{さくらい}さん、渡邊美花^{わたなべみか}さん（左から）が、谷原小学校で行われている縦割り班活動の様子をご紹介します。

これからもたくさん思い出作ろうね！

～楽しかった たて割り班活動～

私たちの学校には、高学年から低学年の児童が、たて割り班にわかれていろいろな活動をする「たて割り班活動」があります。今回はその中から、「田んぼ遊び・田植え」と「レク集会」、「ふれあいタイム」を紹介します。



田んぼ遊びと田植え

7月にはレク集会があり、児童みんなで先生とジャンケンをするゲームをしました。先生にジャンケンで勝つと、みんなとびはねてよろこびました。終わったあと感想を聞くと1・2年生は「楽しかった」「負けてくやしかった」と笑顔で答えてくれました。また、実行委員の人は「みんなをまとめられてよかった」と話してくれました。校長先生は「あせが出るくらい本気になった」とおっしゃっていました。

9月にはふれあいタイムが行われ、おにごっこなどをして遊びました。たて割り班の中には、来年、陽光台小学校に転校してしまう友だちがいっぱいいます。でも、たて割り班の活動を通して、たくさん思い出がつかれました。

11月には全校児童みんなで福岡ぜきを目指して歩く「全校歩く会」があります。私たちは高学年なので、1・2年生のめんどうを見ながら協力して成功させたいです。

今年の5月に田んぼ遊びと田植えをしました。田んぼ遊びでは、1年生が転ばないように手をつないで気をつけて田んぼを歩きました。田植えの日は残念ながら雨でしたが、班ごとに協力し、米づくりのプロの方に教わりながら、1本1本でいねいに植えました。1年生は田植えが初めてだったので、高学年の私たちがやさしく教えてあげると「楽しかった。教えてくれてありがとう」と言ってくれたので、教えてあげるっていいなと思いました。こうやっていねいに育てるから、おいしいお米ができるのだなああとあらためて実感しました。



レク集会



ふれあいタイム



学校通信

市内小中学校のお知らせ情報を掲載します。

【板橋小学校】
資源回収を実施します。皆さんのご協力をお願いします。

日時：10月18日(出) 午前8時

※小雨決行(雨天時は翌日)

回収物：新聞／雑誌／段ボール／アルミ缶／古着・古布

対象：板橋小学校区

集積場所：板橋小学校

方法：各地区の集積場所または板橋小学校に出してください。新聞や雑誌はひもでしばってください。スチール缶とビン類は回収しません。

問 板橋小学校 ☎58・0002