

つくばみらい



特集

青き戦士たち

関東サッカーリーグ2部

アイデンティティみらい





市内小張に本拠地を置くサッカークラブ「アイデンティみらい」。地域に根差し、愛されるクラブを掲げ、将来のJリーグ参入を目標に、現在は関東サッカーリーグ2部を戦っている。今回の特集では、選手や監督へのインタビューを交えながら、Jリーグとは違った迫力や醍醐味を味わえる関東サッカーリーグの魅力をお伝えしたい。

関東サッカーリーグ2部

アイデンティみらい

選

手たちの気迫のこもった声、人工芝のピッチに絶え間なく響く。ボールを蹴る音、激しい競り合い、真剣なまなざし。見始めて数分で一気に引き込まれた。太陽に照らされ輝く人工芝の上を、ブルーのユニフォームを身にまとった選手たちが縦横無尽に駆け抜ける。それも、手を伸ばせば触れそうな距離で。気が付けばカメラのシャッターを切る手を止め、手に汗を握りながら試合に見入っていた。

関東サッカーリーグ2部を戦う、アイデンティみらいのホーム開幕戦だ。試合は後半に一気に4点を奪い、5・0の大勝。選手たちが笑顔で健闘をたたえ合い、応援に駆け付けたサポーターにあいさつをする。体が心地よい高揚感で満たされていた。

ア

アイデンティみらいは、市内・小張に本拠地を構えるサッカークラブだ。今年で、クラブ創立31年目を迎える。2017年シーズンに待望の県1部リーグ優勝を果たし、関東リーグ2部への昇格を決めた。富田哲二監督の指導の下、選手たちは日々トレーニングに励んでいる。

関東サッカーリーグは、Jリーグから数えて2つ下のカテ





アイデンティみらい ホームゲーム日程

今季の残りのホームゲームの日程をお知らせします。ホームゲームの場所はすべてみらい平グラウンドです。

[前期]	日付 キックオフ時間	対戦相手
第6節	5月26日(日) 午前11時	vs 東京国際大学 FC
第8節	6月30日(日) 午後1時	vs ヴェルフエ矢板
第9節	7月7日(日) 午後4時	vs 早大ア式 FC
[後期]		
第2節	7月21日(日) 午後4時	vs エスペランサ SC
第5節	8月25日(日) 午後3時	vs さいたま SC
第7節	9月8日(日) 午前11時	vs Criacao Shinjuku



とみた てつじ
富田 哲二 監督

1954年8月7日生まれ。読売クラブ、ドイツアマチュアクラブでプレー。ケルンススポーツ大卒。JFA ナショナルトレセンコーチ、ジェフユナイテッド千葉 U-18 監督、U-15 監督を経て2008年からアイデンティみらい監督就任。JFA 公認S級ライセンス取得。

ゴリーにあたる。1部と2部があり、それぞれ10チームによるホーム&アウェー方式のリーグ戦(18試合)が行われる。1部で優勝すると、その上のカテゴリーである日本フットボールリーグ(JFL)に昇格となる。JFLの上はJリーグだ。

今季序盤は我慢の展開に

昨季は、関東リーグ初挑戦のシーズンながら、4位で終えるなど健闘を見せたアイデンティ。1部昇格を目指して迎えた今季は、第4節終了時点でリーグ8位。開幕戦は5・0で

大勝発進したものの、その後3試合は0・1で敗戦。我慢の状況が続く。富田監督はその原因を「(得点を)決めるべきところで決められていないところ」と話す。

今季は上のカテゴリーの強豪クラブと練習試合を組むため、3週間ほど早くチームを始動させた。チームの戦術も、昨季までの3バックから4バックに変更した。「試合に出るメンバーも固定されていないし、選手たちが新しい戦術にまだ慣れていないというもある」と話す。現代サッカーにおいて、攻守は表裏一体のもので、切り離して考えることはできない。相手ボールを奪いにいくことは守備だが、それは同時に攻撃のスタートにもなる。「4バックの

ときの守備と攻撃の連携など、練習や試合をこなしながら浸透させていくしかない」と話す。**必要なのは勝者のメンタリティー。戦える集団に**

チーム浮上のきっかけに必要なのは何か。富田監督は「キープレイヤーの活躍と、選手個々のレベルアップ」を挙げる。チームの核となる選手が活躍すると、周りの選手も引き上げられ、チーム状況も好転していくもの。今より上を目指すために「勝者のメンタリティーを植え付け、戦う集団に育てたい」。シーズンはまだ序盤だ。リーグ戦もあと14試合ある。「昇格を目指して、目の前の試合を一つずつ勝っていくだけ」と前を向く。

アイデンティみらい

〒300-2353 つくばみらい市
小張 3983-1 ☎ 44 - 5551
HP: <https://www.identymirai.jp/>



みらい平グラウンド案内マップ

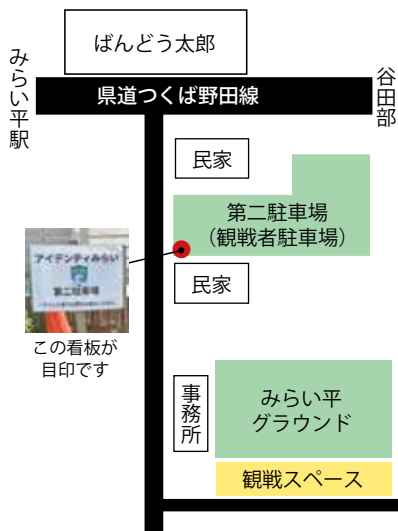

◎注意事項◎

- ・観戦者は第2駐車場をご利用ください。
- ・駐車台数に限りがありますので、乗り合わせなどにご協力ください。
- ・鳴り物での応援は禁止です。
- ・観戦スペースに屋根はありません。帽子を被るなど熱中症対策を十分に行いましょう。



み

らい平グラウンドで土曜日までの午前中、毎日トレーニングが行われている。選手たちは試合さながらの緊迫感で臨み、指導する富田監督の声が響く。

今回、練習を終えたFW吉葉暉選手、DF喜多佑真選手、GK本田大雅選手にインタビューをすることができた。

吉葉選手は、クラブの下部組織出身。いわゆる「生え抜き」のエースストライカーだ。今シーズンは2トップの一角を任されている。ゴールへの鋭い嗅覚はもちろんのこと、相手DFを背負うプレーや、裏に抜けるプレー、ゴール前でのチャンスメイクもバランスよくこなす万能型FWだ。最近ではヘディングでのゴールが増え、リーグでも決勝ゴールを頭で決めるなど、武器になっている。

喜多選手は、現在チームのキャプテンを務めている。左右のサイドバックのほか、中盤もこなすユーティリティープレイヤーだ。今シーズンは右サイドバックでプレー。スルーパスやクロスをあげ、ゴールにつながるラストパスを通すのが持ち味。コーナーキックやフリーキックなどのセットプレーのキッカーも務める。

クラブ生え抜きの万能型ストライカー

FW 吉葉暉 選手

複数のポジションをこなす頼れるキャプテン

DF 喜多佑真 選手

チームの守護神でムードメーカー

GK 本田大雅 選手

アイデンティみらいのキープレイヤーにインタビュー！
選手との距離が圧倒的に近い。
ぜひ、体感してほしいですね。

本田選手はゴールを守るチームの守護神。試合中も常に声を張り上げ、味方を鼓舞し続ける。セービングに自信があり、「来たものは止めるだけ」と頼もしい。チームのピンチを救うビッグセーブも多い。明るい性格でチームのムードメーカー的存在だ。市内在住。

—開幕戦白星のあと、公式戦4試合黒星でした。今シーズンここまでを振り返ってみていかがですか。

吉葉選手 公式戦4連敗ですね。今はそういう流れだと思っています。下を向いてもしようがない。力はあるチームだと思うので、練習から120割で臨み、声を掛け合って、自分たちを信じてやっていくだけです。

本田選手 GKの視点から見ると、ピンチが多くて、チャンスが少ない印象ですね。ボールをつなぐところがうまくいっていないかな。とはいえ自分はフィールドの選手ではないので、仲間を信じて自分のやるべきことをやるだけ。チーム全員が意識を変えてやっていかなければいけないと思います。

—チーム状況を悲観し過ぎず、前を向き、ポジティブに考えているのが伝わってきます。キャプテンとしての気持ちはどうですか。

喜多選手 チームとしては今は悪い流れの中にいますよね。決められるところで決めていければ、というのがあります。いい選手は揃っているんで、自分は仲間を信頼してボールを送っている。選手同士声を掛け合っていて、明るくやっていきたいですね。

ホームでしか味わえない 極上の迫力

—アイデンティのホームゲームを観戦してみようかなと思っいる方もいると思います。みらい平グラウンドの魅力は何だと思えますか。

吉葉選手 やっぱりプレーする選手との距離が近いこと。最近は見に来てくれる人も増えてきて、良い雰囲気になってきています。見に来てくれるだけで選手はすごく力になるので、楽しみながら応援してほしいですね。

喜多選手 太鼓を叩きながら応援してくれるサポーターがいます。チャント（応援歌）も歌ってくれています。ぜひ、一緒になつて歌って、ホームの雰囲気をつくってほしいですね。選手とサポーターが一体となつて、楽しんでほしいと思います。

本田選手 市内の小学校でもサッカー教室があり、そこで教えています。子どもたちからす

れば、普段サッカーを教えてくれているコーチが、試合に出て戦っている姿を間近に見ることができそうです。そういう「距離の近さ」がJリーグとは違った魅力があると思います。子どもたちにはコーチの戦っている姿を見たいですね。自分も含め市内に住んでいる選手もいます。市内のスーパーなどで会うと、声

をかけてくれる子もいるのでうれしいです。もつと市民の皆さんと交流して、魅力を発信していきたい。そのためには、気持ちを切り替えて、次の試合は勝てるように、チームのコンディションを上げていきたいです。
吉葉選手 僕はU世代のカテゴリーからクラブに育てても

たいですし、つくばみらい市の皆さんにもプレーで魅せたいですね。

—皆さんありがとうございます。まずは1勝すれば、状況が変わりそうな気がします。応援していますので、がんばってください。

特集終わり■

Jリーグとは違った「魅力」がある。 楽しみながら応援してほしいですね。



冗談を交えながら、終始フレンドリーな雰囲気の中、快くインタビューに臨んでくれた3選手。こうした距離の近さも、このクラブの魅力なのだろう。選手同士の仲の良さや、お互いの信頼も感じることができた。



お知らせ

医療福祉費受給者証更新のお知らせ

問 伊奈庁舎国保年金課

☎ 58・2111 (内線4406)

ひとり親家庭・重度障がい者・65歳以上重度障がい者の方へ

現在使用している医療福祉費受給者証は、6月30日(日)で使用できなくなりますのでご注意ください。

7月からの医療福祉費受給者証は、6月下旬に郵送します。

■未申告の方は申告を

平成31年度の所得が分からない



お知らせ

漏水調査を実施します

問 谷和原庁舎上下水道課

☎ 58・2111 (内線5308)

貴重な水資源の有効利用を図るとともに、漏水による道路陥没



お知らせ

市・県民税納税通知書を発送します

問 伊奈庁舎税務課

☎ 58・2111 (内線2307)

6月14日(金)発送予定

令和元年度の市民税・県民税税額決定・納税通知書兼領収書(以下「納税通知書」)を発送します。納税通知書が届きましたら、所得や控除の内容について、確認をお願いします。

なお、郵便事情によりお手元に届くまでに時間を要する場合があります。届かない場合には、お手数ですが税務課までお問い合わせください。

また、記載の宛名に心当たりのない納税通知書が配達された場合やそれを誤って開封してし

まった場合には、最寄りの郵便局へご連絡をお願いします。

「平成」表記は「令和」に読み替えを

納税通知書や税証明書など、事務処理の時期の関係から新元号への変更が間に合わず、改元後も「平成」表記となる文書もあります。これらについては、「平成」と表記された文書であっても、法律上の効果は何ら変わることはありませんので、「令和」に読み替えていただきますよう、皆さまのご理解とご協力をお願いします。

郵送します。所得が制限内であることが確認でき次第、医療福祉費受給者証を発行します。 ※65歳以上75歳未満の重度心身障がい者で医療福祉制度(マル福)該当の方は、後期高齢者医療保険に移行しないと受給できなくなりますのでご注意ください。

などの二次災害を防止するため、水道管の漏水調査を実施します。調査期間中は市が委託した調査員が、腕章・身分証明書を常時携帯しながら作業を行います。調査によっては調査員が量水器付近まで立ち入り、作業を行うことがありますので、ご了承承願いたします。

皆さまのご理解とご協力をお願いします。

▼調査期間 6月10日(月)～令和2年3月19日(木) (土、日、祝日は除く)

▼調査地域 小張、市野深、豊体、青古新田、長戸呂新田、上平柳、中平柳、細代、寺畑、西ノ台、西ノ台南、小絹、絹の台、筒戸、杉下、平沼

▼委託業者 ㈱リクチ漏水調査 ☎ 03・3954・9225

新小学一年生へ交通安全・防犯の啓発品を寄贈いただきました

今年も小学校の新一年生に多くの団体・企業から、通学帽やランドセルカバーなど、交通安全・防犯の啓発品をいただきました。おかげさまで、新一年生は、毎日、楽しく安全に登校しています。ありがとうございます。地域の皆さまも、子どもたちの登下校の見守りをお願いします。



【寄贈品】JA 茨城みなみ農業協同組合「交通安全帽子」/常総地区交通安全協会「ランドセルカバー」/いばらきコープ生活協同組合「ランドセルカバー」/㈱常陽銀行「防犯ブザー」/日本マクドナルド㈱「防犯笛」/茨城県石油業協同組合「クリアファイル」/㈱みずほフィナンシャルグループ、損害保険ジャパン日本興亜㈱、明治安田生命保険相互会社、第一生命保険㈱「黄色いワッペン」/㈱学協社「学校用集金袋」(順不同)



手続き・申請

児童手当現況届の提出を忘れずに

問 伊奈庁舎こども課

☎ 58・2111 (内線4204)

6月中旬に通知書を郵送

児童手当を受けている方は、毎年6月中旬に手当を受ける資格を確認するため、現況届の提出が必要です。

なお、現況届の提出がない場合、6月分以降の手当を支給することができず、未提出のまま2年経過すると受給資格がなくなります。

■出生・転入の方は申請を

6月中旬に通知書を郵送しますので、内容をご確認いただき、6月28日(金)までに提出をお願いします(公務員の方は職場で申請)。

出生・転入した方で、まだ児童手当の手続きが済んでいない方は申請をお願いします。申請が遅れると、遅れた月分の手当が受給できなくなります。



お知らせ

東海村広域避難訓練を実施します

伊奈庁舎防災課 ☎58・2111 (内線2502)

本市は、東海村で原子力発電所の事故・災害が発生し、村外への避難を必要とする事態が起こった場合に、東海村からの避難者を受け入れる協定を結んでいます。

東海村では現在、「東海村広域避難計画」の策定を進めており、計画内容の検証と実効性の向上を図るため、原子力災害の発生を想定した第3回目の広域

避難訓練を東海村と本市で実施します。

訓練当日、下記の訓練会場付



お知らせ

サイクリングロード生かし賑わい創出へ

谷和原庁舎建設課 ☎58・2111 (内線5204)

「鬼怒川・小貝川かわまちづくり計画」が国のかわまちづくり支援制度に登録され、平成31年3月28日、鬼怒川堤防で登録

証の伝達式が開催されました。

この計画は、鬼怒川・小貝川沿いの7市町（結城市、筑西市、下妻市、常総市、守谷市、八千代町、つくばみらい市）の堤防を活用した広域のサイクリングロードを中心に、水辺の賑わい創出やサイクリストの誘引を目指すものです。今後、国と7市町が連携し、各地の観光スポットなどを拠点としたサイクリングに適した環境づくりを進めていきます。



お知らせ

高久産業と災害協定を締結

伊奈庁舎防災課 ☎58・2111 (内線2502)

市では、大きな災害が発生した際、避難生活を余儀なくされ

た市民の皆さんを支援していたため、高久産業(株)（腰高正久代表取締役社長）と「災害時における組み立て式非常用トイレ等の調達に関する協定」を結びました。

この協定は、市内で災害が発生または災害が発生する恐れがある場合において、市からの要請により、組み立て式非常用トイレおよびテントなどの救援物資を、迅速かつ円滑に調達・供給してもらうものです。今回の協定によって、さらに良好な避難所の生活環境を構築することができます。



▶協定書を手握手と交わす腰高代表取締役社長(左)と小田川市長(右)



お知らせ

自衛官募集相談員を委嘱しました

伊奈庁舎防災課 ☎58・2111 (内線2503)



委嘱状を手にする自衛官募集相談員の皆さん

市では4月23日、自衛官募集相談員として、青木一郎さん(板橋)、大藤弘至さん(南)、鈴木邦彦さん(小絹)、井上元二郎さん(狸穴)の4人を委嘱しました。

自衛官募集相談員は、自衛官志願者に関する情報の提供、自衛隊地方協力本部の行う自衛官募集の広報活動への支援や、防衛意識の普及などにも貢献していただくと、重要な役割を担われています。



お知らせ

「行政相談」長年にわたる貢献に感謝状

伊奈庁舎地域推進課 ☎58・2111 (内線1302)

平成31年3月31日をもって行政相談委員を退任された今川

和宏さんに総務大臣から感謝状が贈られました。

4月17日には、伊奈庁舎で贈呈式が行われ、茨城行政監視行政相談センターの奥山所長から、感謝の言葉と共に感謝状が手渡されました。

今川さんは、平成9年に行政相談委員に就任して以来、住民と行政のパイプ役として、長きにわたり行政相談委員を務められました。これまでのご功績に深く感謝し、今後益々のご活躍をお祈りいたします。



感謝状を手にする今川さん(左)



感謝状を贈呈された皆さん

地域の交通安全活動を積極的に実践した「交通安全県民運動模範推進者」への感謝状伝達が5月14日、伊奈庁舎で行われました。

この日は常総地区交通安全協会伊奈支部の秋田榮一さん(上平柳)と同谷和原支部の片見正さん(福岡)、常総地区交通安全母の会連合会伊奈支部の大久保純子さん(豊体)の3人に、小田川市長から感謝状が手渡されました。



お知らせ

地域の交通安全に貢献で感謝状

問 伊奈庁舎防災課

☎58・2111 (内線2503)



ドライバーに安全運転を呼び掛ける伊奈高校生

つくばみらいライオンズクラブ(中山栄一会長)より、「子どもたちのために役立ててほしい」と市内4中学校に善意の寄付をいたしました。



お知らせ

善意の寄附をいただきました

問 教育委員会学校総務課

☎58・2111 (内線7100)

附をいただきました。

同クラブは、中学生を対象とした薬物乱用防止教室の開催や、中学校卒業式の日に黒板アートのサプライズ企画を実施するなど、さまざまな活動を通じて地域に貢献されています。



お知らせ

安全運転でお願いします

問 伊奈庁舎防災課

☎58・2111 (内線2503)

春の全国交通安全運動に合わせ、運転者に安全運転啓発を行うため5月14日、伊奈庁舎入口

交差点から県立伊奈高校までの区間で、春の交通安全キャンペーンおよび高校生街頭キャンペーンを行いました。

当日は、常総地区交通安全協会、交通安全母の会、伊奈高校

の生徒の皆さんなど約1200の方が参加。ドライバーに啓発品を手渡ししながら安全運転を呼びかけました。

伊奈高校の河辺拓也さん(3年)は「自分も18歳になり、運転免許がとれる年齢になった。車を運転するようになった際には安全運転を心掛けたい」と話してくれました。



お知らせ

トレッドミルを寄贈いただきました

問 健康増進課(保健福祉センター内)

☎25・2100



目録を手にする鈴木清代表取締役◎と小田川市長◎



寄贈されたトレッドミル

健康増進に役立ててほしいと、(株)ビート(鈴木清代表取締役)から、市に健康器具(トレッドミル)2台が寄贈されました。

した。寄贈されたトレッドミルは、市民の皆さんが健康の維持と増進を図れるよう有効に活用させていただきます。ありがとうございました。

令和元年第2回市議会定例会日程のお知らせ

期日	会議	内容
6月 4日(火)	本会議	開会、議案の上げおよび説明
6月 7日(金)	本会議	一般質問
6月 10日(月)	本会議	一般質問、議案の委員会付託
6月 12日(水)	委員会	補正予算特別委員会
6月 13日(木)	委員会	総務常任委員会
6月 14日(金)	委員会	教育民生常任委員会
6月 17日(月)	委員会	経済常任委員会
6月 20日(木)	本会議	委員長報告、質疑、討論、採決、閉会

※日程などは変更になる場合があります。なお、会期日程は、議会運営委員会(通常は開会日の7日前に開催)で協議され、定例会初日の本会議で決定されますので、事前に議会事務局までお問い合わせください。

問 谷和原庁舎議会事務局 ☎58 - 2111 (内線6202)



木造住宅耐震支援事業を ご活用ください

市では、今年度も「木造住宅耐震診断士派遣事業」と「木造住宅耐震補強工事の補助事業」を実施します。

ご希望の方は、応募要件をご確認の上、必要書類を添えてお申し込みください。なお、申し込み多数の場合は抽選となります場合があります。

耐震診断士派遣

■応募要件

- ① 市内に存する木造住宅で、昭和56年5月31日以前に建築確認を受け、建築された住宅
 - ② 2階建て以下の住宅で、延べ床面積が30平方メートル以上。店舗などの併用住宅は、建物全体の2分の1以上が住宅として使用されていること
 - ③ 過去にこの制度の耐震診断を受けていないこと
 - ④ 所有者は、市に住民登録があり、市税などを滞納していないこと（実施決定時点で確認します）
- ※ただし、次の構造方法は該当になりません。
- ・枠組壁構法・木質プレハブ構

法・丸太組構法・鉄骨、鉄筋コンクリート混構造など、そのほか特殊なもの

▼申し込み方法「申請書」に必要事項を記入・押印の上、対象住宅の建築年度と所有者（共有の場合はその代表者）であることが確認できる書類（固定資産税の納入通知書、登記簿など）を添えて、開発指導課まで直接お持ちください。

応募要件について、確認できない場合は、別途書類を用意していただくこととなりますので、ご了承ください。

※申請書はホームページからもダウンロードできます。

▼受付期間 6月3日(月)～7月31日(水)

※診断の実施は11月以降を予定しています。

耐震補強工事補助

■応募要件

- ① 市内に存する木造住宅で、昭和56年5月31日以前に建築確認を受け建築された住宅。ただし、昭和56年6月1日以降に増築を行った住宅の場合、補助の対象とならないことがあります。
- ② 耐震診断（精密診断法）の結果、上部構造評点※2が1.0未満のもので、耐震改修設計および補強工事を実施することで、評点が0.3以上向上し、その評点が1.0以上になる住宅であること
- ※2 上部構造評点とは、建物の地震に対する強さを表す数値のことです。

- ③ 2階建て以下の住宅で、延べ床面積が30平方メートル以上。店舗などの併用住宅は、建物全体の2分の1以上が住宅として使用されていること（住宅の



悪質な業者による勧誘にご注意ください！

市では、突然お宅に訪問したり、電話をかけたたりして、耐震診断や耐震改修工事を勧誘することはありません。

業者によるまぎらわしい勧誘があった時には、開発指導課または市消費生活センターへご連絡ください。

問 谷和原庁舎開発指導課 ☎ 58・2111（内線5402）
市消費生活センター ☎ 25・3288

部分のみが対象）

- ④ 所有者は市に住民登録があり、市税などを滞納していないこと。ただし、建物が鉄骨・鉄筋コンクリート造などの場合

や特殊な構造の場合など、対象となることがあります。

【申込先・事前相談先】

谷和原庁舎開発指導課 開発指導係 ☎ 58・2111（内線5402）

▼申込期間 6月3日(月)～9月30日(月)

※予定の棟数に達した時点で終了となります。

■補助金と補助率

▼設計に要する費用 設計費用の3分の1（10万円が限度）

▼改修工事に要する費用 工事金額の3分の1（30万円が限度）

※申請については規定がありますので、事前にご相談ください。



問 谷和原庁舎開発指導課

☎ 58・2111（内線5402）



子育て はぐはぐ教室に参加してみませんか

健康増進課（保健福祉センター） ☎25・2100

市では、生後1カ月からの赤ちゃんのいる方を対象に、親子のふれあい遊びや交流を中心と

した「はぐはぐ教室」を開催しています。赤ちゃんを毎日過ごす中で「どんなふうに遊んだらいいのかな？」「みんなはどんなふうにはなしかけているのかな？」と思うことはありませんか？

- ▼対象者：生後1カ月～6カ月のお子さんと保護者で、全3回とも参加できる方
- ▼会場：保健福祉センター
- ▼申込期間：6月18日(火)～7月19日(金)（土、日、祝日を除く）
- ▼定員：20人 ※定員になり次第締め切り
- ▼申し込み方法：健康増進課にお申し込みください。

はぐはぐ教室<<日程>>

日時	内容
【第1回】7月29日(月) 午前10時～11時30分	ふれあい遊び、保護者同士の交流、授乳・育児相談、保健師講話、体重測定
【第2回】8月8日(木) 午前10時～正午	ママのためのからだが楽になるストレッチ、体重測定
【第3回】9月6日(金) 午前10時～11時30分	ふれあい遊び、簡単な手作りおもちゃ作り、保護者同士の交流 体重測定



在宅医療と介護連携を一緒に考えませんか

地域包括支援センター ☎57・0203

「在宅医療・介護連携推進事業」とは、高齢者が住み慣れた地域で自分らしい暮らしを続けることができるよう、在宅医療と介護事業所などの連携を推進することを目的としており、現在全国的に取り

組みが始まっています。地域の専門職の方々が連携を図り、在宅での療養を支えていくためにどのような取り組みが必要なのか、一緒に考えてみませんか。皆様のご協力、ご参加をお待ちしています。



花と緑の環境美化コンクール

教育員会生涯学習課 ☎58・2111（内線7305）

「第47回花と緑の環境美化コンクール」参加団体（参加花壇）を募集します。

▼募集期限：7月2日(火)
▼応募先：生涯学習課

豊かな地域づくりを目指し、環境美化および集団活動における優れた取り組みを促め、花いっぱい運動が地域や団体に根ざした運動となるよう推進するため、花いっぱい運動で素晴らしい成果を上げている地域・団

体・職場・学校を顕彰します。
◎応募用紙は生涯学習課窓口、または、チャレンジいばらき県民運動のホームページからもダウンロードできます。

【問い合わせ】生涯学習課またはチャレンジいばらき県民運動 ☎029・224・8120まで

のお友達を見つけてみましょう。

- ▼対象者：生後1カ月～6カ月のお子さんと保護者で、全3回とも参加できる方
- ▼会場：保健福祉センター
- ▼申込期間：6月18日(火)～7月19日(金)（土、日、祝日を除く）
- ▼定員：20人 ※定員になり次第締め切り
- ▼申し込み方法：健康増進課にお申し込みください。



市文化祭に参加しませんか

市文化協会事務局（生涯学習課内） ☎58・2111（内線7302）

市では、11月2日(土)・3日(日)に開催の「市文化祭」に参加する団体、個人の方を募集します。

- ▼参加資格：市内で文化活動をしている団体・個人
- ▼参加費用：500円/人（文化協会所属団体は免除）
- ▼募集する部門
- ▼発表の部（団体のみ）：舞踊・民謡・コーラス・ダンス・楽器演奏 など
- ▼展示の部（団体・個人）：手工芸・書道・写真・陶芸・生

市では、市長、副市長、教育長および市議会議員が市民全体の奉仕者としてその人格と倫理の向上に努め、いやくも自己の地位を不正に行使して自己の利益を図ることのないよう「つくばみらい市政治倫理条例」を制定しています。

市政治倫理審査会委員を募集します

伊奈庁舎総務課 ☎58・2111（内線2105）

この条例では、政治倫理審査会の設置が規定されており、その委員のうち3人は、公募に依りた者の中から議会の同意を得て委嘱することになっているため、次のとおり政治倫理審査会

- ▼会場（予定）：きらくやまふれあいの丘「世代ふれあいの館」「すこやか福祉館」、谷和原公民館
- ▼申し込み方法：次の窓口へ備え付けの申込用紙に必要事項を記入の上、提出してください。生涯学習課/伊奈公民館 / 谷和原公民館
- ▼申込期限：6月14日(金)
- ▼7月4日(木)に全体説明会を実施予定
- ▼委員を公募します。
- ▼職務内容：調査請求などがあつた場合の調査、審査そのほかの処理
- ▼応募資格：選挙権を有する市民
- ▼公募人数：3人
- ▼任期：2年（令和元年10月3日(木)～）
- ▼報酬など：条例に規定された金額
- ▼応募期間：6月3日(月)～28日(金) 午後5時まで
- ▼応募方法：履歴書（任意の様式）に必要事項を記入し、総務課までお申し込みください。

▼謝礼：規定の金額
▼問い合わせ：申し込み：地域包括支援センターまで電話でお申し込みください。



健康 ストレッチの効果的な方法を学ぼう

健康増進課 伊奈庁舎介護福祉課 ☎58・2111 (内線4306)

筑波大学大蔵研究室認定講座
(共催：つくばみらい市)「シニアストレッチリーダー養成講座」の参加者を募集します。

体を柔らかくすることは、無理だときらめていませんか。正しいストレッチの理論を学び実践することで、誰でも体は柔らかくなります。これまでの研究に基づいた本講座でストレッチ体操の効果的な方法を習得し、地域で広めていきましょう。

- ▼ また本講座では体力測定も実施するので、現在の体力について確認することもできます。
- ▼ 自分の健康のため、または社会参加の一環としてぜひ、ご参加ください。
- ▼ 開催日程 7月16日(火)～9月24日(火)の毎週火曜日(8月13日は除く) ※講座8回、測定2回は除く
- ▼ 時間 午前10時～正午
- ▼ 場所 伊奈公民館大ホール
- ▼ 参加費 無料(本講座は研究の一環として行われます)
- ▼ 参加条件 (定員20名)
- 7月2日(火)午前の養成講座説明会に参加できる方
- 65歳以上の方
- 医師から運動を禁止されていない方

性測定法
▼ 認定方法 本講座を受講し、簡単な試験に合格するとシニアストレッチリーダーとして認定されます。

※あたまとからだ元気教室と重複しての申し込みはできません。
▼ 講座内容 ストレッチに関する講話、実技、指導法、柔軟



健康 「あたまとからだ元気教室」受講者募集

健康増進課 伊奈庁舎介護福祉課 ☎58・2111 (内線4305)

脳活性化メソッド「シナプソロジー」を取り入れた介護予防教室を開催します。

脳は、新しい刺激に対応しようとする時に活性化すると、言われています。
シナプソロジーは、簡単な運動を行いながらあたまを働かせることで脳を活性化するプログラムです。高齢者が継続して取り組むことで記憶力や注意方向上に効果があることがわかっています。

また、社会参加や外出、会議を行うことも脳の活性化に有用といわれています。この教室では誰でも簡単に取り組める運動や参加者同士の交流も積極的にを行い、将来の介護予防に今から取り組めるよう支援します。

理学療法士でシナプソロジーアドバンス教育トレーナーの所長 圭吾氏と一緒にあたまとからだ

▼ 申し込み 介護福祉課窓口または電話で6月21日(金)までに
お申し込みください。

- ▼ 内容を元気にしてみませんか?
- ▼ 開催日程 7月11日(木)～11月28日(木)の毎週木曜日(8月15日・10月31日は休講)
- ▼ 時間 午前10時～正午
- ▼ 場所 できるだけやますこやか福祉館トレーニング室
- ▼ 内容
 - シナプソロジーを活用した脳活性化のためのプログラム
 - 誰でも取り組める簡単な運動
 - 参加者同士の交流 など
- ▼ 対象者 市内在住の60歳以上の方。すべての回に参加できる方。
- ※ストレッチリーダー養成講座と重複しての申し込みはできません。
- ▼ 定員 30人(応募者多数の場合 合は抽選)
- ▼ 申し込み 介護福祉課窓口または電話で6月21日(金)までに
お申し込みください。



健康 市民健康ひろば参加者募集

健康増進課(保健福祉センター内) ☎25・2100

正しい離乳食とスキンケアによる食物アレルギー予防の話

食物アレルギーの予防方法は大きく分けて2つあります。一つは離乳食を適切な時期に適切な量で開始すること、もう一つはスキンケアで皮膚の状態を良好に保つことです。これらの具体的な実施方法を新しい知見とともにお話します。

- ▼ 日時 6月29日(土) 午前10時～正午(予定)
- ▼ 場所 保健福祉センター
- ▼ 定員 60人(先着順)
- ※お子さん連れで参加予定の方は、申し込みの際にお伝えください。キッズスペース・授乳室あり。ベビーカーでの入場可。
- ▼ 申し込み方法 健康増進課まで電話でお申し込みください。
- ※土、日、祝日除く。午前8時30分～午後5時15分
- ▼ 申込期間 5月27日(月)～6月28日(金)
- 講師 筑波メディカルセンター 病院小児科 林大輔医師



イベント じゃがいも掘り大会を開催します

JA茨城みなみ営農経済部 ☎58・5118

掘って・食べて!!初夏の恵みを堪能!!じゃがいも掘り大会を開催します。ご家族でふるってご参加ください。

- ▼ 日時 6月29日(土) 午前10時～午後0時30分
- ※小雨決行、大雨の場合は中止。じゃがいもがなくなり次第終了となります。
- ▼ 会場 つかばみらい市川崎地先
- ▼ 参加費 じゃがいも1株分 150円(約1キログラム)

その他 汚れてもいい服装、軍手やスコップなどをご用意ください。

※駐車場はJA茨城みなみ谷和原支店または谷和原低温倉庫をご利用ください。

- 【問い合わせ】
- JA茨城みなみ営農経済部 ☎58・5118 / JA女性部 ☎090・2565・5795 (大会当日のみ)

■募集する職種・採用予定人員・受験資格

職種	採用予定人員	受験資格
一般事務	8人程度	昭和49年4月2日から平成14年4月1日までに生まれた方で、高校を卒業した方(令和2年3月31日までに卒業見込みの方を含む)
一般事務 (身体障がい者)	1人程度	・昭和49年4月2日から平成14年4月1日までに生まれた方で、高校を卒業した方(令和2年3月31日までに卒業見込みの方を含む) ・身体障害者手帳の交付を受け、その障がいの程度が1級～6級の方 ・通常の勤務時間(週38時間45分、1日7時間45分)に対応できる方 ・活字印刷文による出題に対応できる方
保育士・ 幼稚園教諭	2人程度	昭和49年4月2日以降に生まれた方で、保育士資格および幼稚園教諭免許(1種または2種)をあわせて有する方(令和2年3月31日までに資格取得見込みの方を含む)
保健師	1人程度	昭和49年4月2日以降に生まれた方で、保健師資格を有する方(令和2年3月31日までに資格取得見込みの方を含む)
管理栄養士	1人程度	昭和49年4月2日以降に生まれた方で、管理栄養士資格を有する方(令和2年3月31日までに資格取得見込みの方を含む)
精神保健福祉士	1人程度	昭和49年4月2日以降に生まれた方で、精神保健福祉士の資格を有する方(令和2年3月31日までに資格取得見込みの方を含む)

※すべての職種において、道路交通法施行規則第2条に規定する普通自動車を運転することができる運転免許が必要です(ただし、身体障がい者の方は除きます)。年齢要件などにより採用までに運転免許の取得が困難な方は、採用後6か月以内に取得してください。

新規採用職員を募集します

問 伊奈庁舎総務課 ☎58・2111 (内線2103)

市では、令和2年4月1日に採用予定の職員を募集するため、職員採用試験を実施します。

◆試験方法

◎一次試験

教養試験(すべての職種)、専門試験(保育士・幼稚園教諭、保健師のみ)、集団面接試験、事務適性検査

◎二次試験

論文試験、個別面接試験、グループワーク試験、職場適応性検査

※論文試験は一次試験日に実施しますが、評定は一次試験合格者のみ行います。

◆日程および会場

◎一次試験

日程 7月28日(日)
教養試験・専門試験・事務適性検査

日程 7月29日(月)～7月31日(水)
集団面接試験

※集団面接試験は市が指定したいずれか1日で受験していただきます。

会場 市役所伊奈庁舎

※受験人数の都合により、会場が変更になる場合があります。

◎二次試験

日時および場所については、一次試験合格者に別途通知します。

◆応募手続

◎受験申込書の交付

所定の受験申込書などについては、6月3日(月)から伊奈庁舎総務課にて交付します。また、市ホームページからもダウンロードできます。

郵便で請求する場合は、封筒の表に(職員採用試験申込書請求)と朱書きし、1400円切手を貼った宛先明記の返信用封筒(角形2号240mm×332mm)を同封の上郵送願います。

◎受験申込期間

6月3日(月)～7月1日(日)
総務課に持参する場合は、月曜日(金曜日)の午前8時30分から午後5時15分までとし、郵便の場合は、7月1日(月)午後5時15分までに総務課必着のものに限ります。

【申し込み・問い合わせ】

伊奈庁舎総務課(〒300・2395 つくばみらい市福田195) ☎58・2111 (内線2102～2103)



手続き・申請

結婚新生活を始める費用を補助します

問 伊奈庁舎地域推進課 ☎58・2111 (内線1302)

30万を上限に、新婚世帯の引越越し費用などを補助

新たに婚姻した世帯を対象に住宅取得・賃貸、引越し費用について予算の範囲内で補助金を交付します。

補助対象要件や申請書、添付書類などの詳細は市ホームページでご確認いただくかお問い合わせください。

▼補助対象世帯Ⅱ平成31年1月1日～令和2年3月31日の間に婚姻し、市内に居住する夫婦のうち世帯所得340万円

未満で婚姻時の夫婦の年齢が34歳以下の新婚世帯。

▼補助金の額Ⅱ30万円

※1世帯あたりの補助上限額。1000円未満は切り捨て。

▼補助対象経費

○住宅取得費用

○住宅賃貸費用(賃料、敷金、礼金、共益費、仲介手数料など)
○引越し費用(引越し業者または運送業者への支払いにかかわる実費)

▼申請期限Ⅱ令和2年3月31日(水)
※申請の際は事前にご相談ください。



子育て

子ども・子育てワークショップを開催します

問 こども課こども家庭支援室

☎58・2111（内線4209）

市では、子育て世代の保護者やその子どもの家庭・地域等を対象として、つくばみらい市で子育てをして良かったと実感できるまちづくりを目指し、つくばみらい市子ども・子育て支援事業計画策定への取り組みを進めています。

計画の策定にあたり、子育てにやさしいまちづくりの推進に向けて、アイデアや意見を話し合っていたり機会を設け、その意見を計画に反映していくために、次のとおりワークショップを開催します。

子育て中の方も積極的に参加していただけるよう、各回ともに託児室を準備していますので、ぜひ、ご参加ください。

◎ワークショップとは

参加者自らが積極的な意見交換や協働体験を通じて、学びあったり創り出したりする、双方向的な創造スタイルです。

▼日時▶第1回…6月29日(出) / 第2回…7月13日(出)

▼時間▶各日午後1時30分～3時

▼場所▶伊奈庁舎3階大会議室

▼募集要件▶第1回、第2回の

両日ともに参加可能な方で、

次の①②いずれかに該当する方：①市内にお住まいの方で20歳以上の方 / ②子どもや子育て中の保護者と関わる子育て支援者などの方々

▼募集人数▶35人



募 集

市男女共同参画推進委員を募集します

問 伊奈庁舎地域推進課

☎58・2111（内線1302）

市では、「男女共同参画」を市民の皆さんや事業所の方々とともに推進していくため、「つくばみらい市男女共同参画推進委員会」の委員を次のとおり募集します。

○募集人数：2人

▼任期：委嘱の日から2年間

▼内容：市男女共同参画計画に基づき施策に関し、調査および審議。

▼応募資格：男女共同参画の推進に関心のある18歳以上の市内在住の方で、平日の昼間に開催する会議に出席可能な方

▼応募方法：…応募用紙に必要事項ならびに小論文「男女共同

▼募集期間▶5月27日(月)～6月7日(金)（土、日を除く）

※定員になり次第締め切り

▼申し込み方法▶募集期間内に、こども課まで電話でお申し込みください。

▼その他▶各回ともに託児室を準備しています。託児をご希望の方は、申し込みの際お伝えください。

▶参画推進について考えること

（400字程度）を記載し、地域推進課へ直接お持ちになるか、郵送またはメールでご応募ください。

※応募用紙は、地域推進課に用意しています。（市ホームページからもダウンロードできます）

▼受付期間：5月27日(月)～6月17日(月)

※郵送は当日消印有効

▼選考方法：小論文のほか、男女構成比を考慮し、決定します。

▼選考結果：7月下旬までに、応募者全員に通知します。

☒ chiki01@city.tsukubainai.jp



募 集

ふれあいコミュニティ補助事業を募集

問 伊奈庁舎地域推進課

☎58・2111（内線1301）

地域の絆を深める活動に補助金

市では、市民主体の地域づくりを推進するため、市民が自主的に取り組む活動を支援する「つくばみらい市ふれあいコミュニティ補助事業」を募集します。

■制度概要

市内において、自主的に地域の絆を深めようとする活動や市民相互の助け合いが増進する活動などの事業を行おうとする「団体（コミュニティ）」に対して、市がその事業費の一部を助成するものです。

■補助対象事業

市民主体の地域づくりやコミュニティ活性化を推進するため、市内で行われるもので、令和2年3月31日(火)までに完了する事業

例：福祉活動、環境美化活動、防災・防犯活動、文化活動など
※市やほかの団体などから補助を受けている事業、すでに恒例として行われているお祭りなど一過性の事業は除きます。

■補助対象団体

○市内に在住、在勤または在学する方で構成される団体

○市内に活動拠点がある団体

○規約などがあり、適切な会計事務が行える団体

○政治、宗教、営利活動を目的としない団体

■補助額

補助対象経費の2分の1以内の額で、10万円を限度とし、1事業につき継続して3回まで（継続希望の場合は、次年度以降も申請手続きが必要です）

※1団体、1事業のみ

■手続き

申請書類（申請書、事業計画書、収支予算書、団体の規約、会員名簿など）を直接、地域推進課（伊奈庁舎3階）へ提出。
※募集要領および申請書類などは、地域推進課で配布のほか、市ホームページからもダウンロードできます。

■募集期間

随時募集受け付けをしています。申請があった際は、その内容を審査の上、補助金交付の可否および補助金の額を決定します。



環境・暮らし
生ごみ堆肥化事業の参加世帯を募集します
 問 谷和原庁舎生活環境課
 ☎ 58・2111 (内線3306)

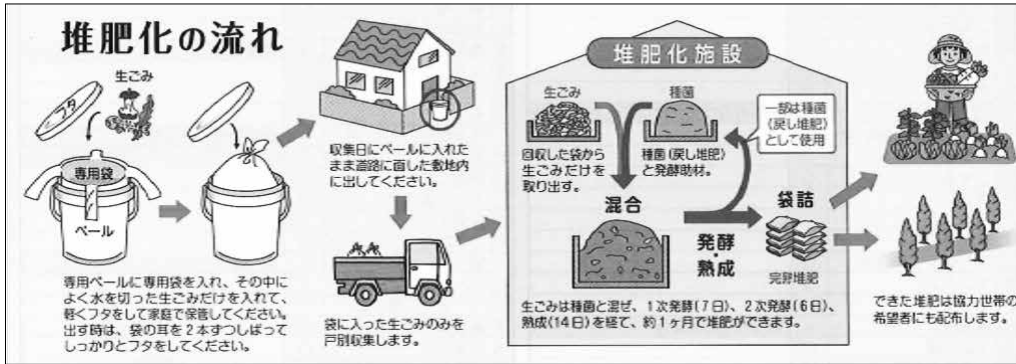

市では、家庭から排出される可燃ごみの減量化と再資源化を図るため、生ごみ堆肥化事業に参加いただける世帯を募集しています。

戸別回収の対象地区	
小絹地区	細代・寺畑・小絹・筒戸・西ノ台・西ノ台南・絹の台・アミティ桜公園
小張／豊地区	小張／青木・長渡呂・弥柳
谷井田地区	上平柳・中平柳・下平柳・谷井田・山谷
板橋／三島地区	板橋・伊奈東・南太田・平和台・狸穴／山王新田・神住新田
みらい平地区	陽光台・紫峰ヶ丘・富士見ヶ丘

この事業では、皆さんのご家庭から排出される生ごみを、専用の回収容器で週2回(火・金)戸別回収し、処理施設で堆肥化しています。

参加いただける方は、対象地区を確認の上、生活環境課に電話でお申し込みください。なお、アパートなどの共同住宅では、ご利用できない場合があります。



ご不明な点がありましたら、お問い合わせください。

▼実施方法

○回収容器と生ごみ専用袋は、常総環境センターから無料で配付されます。

※回収容器の配付は1度のみになります。

○回収容器に専用袋をセットして生ごみを入れます。

○回収日(火・金)の午前8時30分までに、回収容器を自宅前に出してください。

※生ごみを通常の家庭ごみとして出す場合は、市指定の可燃ごみ袋で、指定日に集積所に出してください。

▼堆肥の提供

参加世帯は、申し込みにより堆肥が無料で提供されます。

○対象者：事業に参加している世帯

○条件：堆肥化施設(守谷市野木崎)に直接取りに行ける方
 1世帯あたり5^{kg}／年

○配布時期：毎年3月頃に配布予定

※常総環境センターより配布について案内があります。



環境・暮らし
不法投棄は「しない・させない・許さない」
 問 谷和原庁舎生活環境課
 ☎ 58・2111 (内線3306)

■安易に土地を貸さない

山林、河川敷、空き地などに廃棄物が投棄されたり、車からごみがポイ捨てされるといった廃棄物の不法投棄事案があると絶対できません。また、土地所有者が安易に土地を貸してしまつた結果、大量の廃棄物が持ち込まれたり、質の悪い残土などが持ち込まれるといった事案も多数発生しています。

このような不法投棄事案は、何といつても未然に防止することが重要です。そのためにも、土地の所有者・管理者の皆さんには、安易に土地を提供し、結果として違法行為の助けをすることにならないようご注意ください。

■自分の土地でも捨てない

不法投棄は、非常に罪が重く、法律では個人の場合「5年以下の懲役、もしくは1千万円以下の罰金」また、法人の場合で悪質なケースは、「3億円以下の罰金」が規定されています。

土地の所有者・管理者の皆さんは、日頃より土地の見回りや柵の設置を行うなど、未然防止に努めるようお願いします。さらに、廃棄物の不法投棄は、他人の土地はもとより、自分の土地であっても許される行為ではありません。

「しない・させない・許さない」を合言葉に、市と市民の皆さんが一体となって不法投棄の未然防止に取り組むようご協力をお願いします。

■不法投棄している現場を見かけたら不法投棄110番へ!

○不法投棄110番 ☎ 0120-536-380
みんなでめらなくみはれ

▼受付時間 平日午前8時30分～午後5時15分(受付時間外は警察まで)

【お問い合わせ先】

県廃棄物対策課 ☎ 029-301-3033



第1回統合準備委員会・検討部会 合同会議を開催しました

問 教育委員会適正配置推進室
☎ 58・2111 (内線7106
・7107)

谷 井田小学校と三島小学校、板橋小学校と東小学校の第1回統合準備委員会・検討部会合同会議を、それぞれ4月17日と18日の両日に開催しました。

当日は、令和2年4月の統合にむけて、開校までの検討内容やスケジュールなどについて協議が行われました。

この両日の会議では「スクールバス・学校名・校歌・体操服・閉校記念式典」の決定時期について、下図のとおり決まりました。

今後、各検討部会（総務部会・学校運営部会・PTA部会）ごとに会議を行い、さまざまな検討事項について素案を作成し、それを統合準備委員会の中で協議および検討していきます。

協議内容や進捗状況などについては、随時、広報紙やホームページ・回覧などを通じてお知らせしていきます。

● 合同会議で決定時期が決まった内容

	平成31年	令和元年												令和2年	
	4月	5月	6月	7月	8月	9月	10月	11月	12月	1月	2月	3月	4月	5月	
														開校	
スクールバス	→			決定											
学校名	→			決定											
校歌	→ 開校後の完成												→		
体操服	→			決定											
閉校記念式典	→			決定									実施		

● 今後検討部会ごとに協議する内容（抜粋）

総務部会

上記のほか、通学路、校章、開校記念事業、学校教育目標など

学校運営部会

学校運営体制、学校行事、校則、校訓、コミュニティスクール、設備備品、移転計画など

PTA 部会

PTA 運営組織、規約、慶弔規定、運営計画、PTA 交流、役員選考など

● 委員および部会員の主な意見

※趣旨を踏まえ要約しています。

学校名は子どもたちの意見を取り入れ欲しい。高学年が中心となって決めると良いと思います。

歴史保存に大きな費用をかけるのであれば、今の子どもたちのために使うのが一番だと思います。

スクールバスの費用負担の有無を早期に決定して欲しいです。

学校名は開校前に決めるべきだと思います。

通学手段と学校設備は優先するべきだと思います。

体操服の素案を作成する際は保護者の意見も取り入れて欲しいです。



会議当日の様子

きよか 炬火って？

炬火とは、オリンピックでいう聖火にあたります。県内の市町村でつくられた炬火は、メイン会場の笠松運動公園でひとつに合わせ、大会の間、選手を見守る火となります。



国体情報を発信する国体通信。7回目となる今回は「炬火名募集」と「炬火ランナー募集」についてお知らせします。

つくばみらい市の炬火名を募集します

市内の各小学校で採火された炬火をひとつにし「つくばみらい市の火」にするためのつくばみらい市炬火集火式を8月に実施する予定です。そこで誕生する「つくばみらい市の火」の名前（炬火名）を募集します。

■応募資格

つくばみらい市に在住、在学または在勤している方

■応募上の注意

- ・つくばみらい市らしさを表現したもの。
- ・国体を盛り上げる思いを込めたもの。
- ・炬火名は「〇〇〇の火」とする。

[先催県の炬火名の例]

- ①笑顔 つるつるいっぱい 福井の火（福井市）
 - ②桑の都八王子 自然あふれる 高尾の火（八王子市）
- ・募集作品の著作権等に係る問題が生じた場合は応募者の責任となります。
 - ・採用作品の権利は市実行委員会に帰属します。
 - ・応募1人1点までとします。

■募集期間

5月27日(月)～6月10日(月)

■応募方法

市役所、公民館、コミュニティセンターにある応募用紙に記入の上、応募箱に入れてください。また、市のホームページより応募様式をダウンロードの上、応募箱、電子メール、FAX、郵送、持参のいずれかの方法で応募してください。

■選考方法

いきいき茨城ゆめ国体つくばみらい市実行委員会にて選考を行います。

※採用作品は8月に予定している集火式にて公表します。

※採用された方には実行委員会より粗品を贈呈します。

■応募・問い合わせ先

いきいき茨城ゆめ国体つくばみらい市実行委員会事務局
(生涯学習課スポーツ推進室内) ☎58-2111 (内線7309)
/ FAX: 58-5711 / 住所: 〒300-2395 つくばみらい市福田195 / ✉sports-p01@city.tsukubamirai.lg.jp

つくばみらい市の代表炬火ランナーを募集します

第74回国民体育大会「いきいき茨城ゆめ国体」の総合開会式が9月28日に笠松運動公園で開催されます。開会式の炬火入場において「つくばみらい市の火」を持って入場する、つくばみらい市代表炬火走者を1人募集します。

■総合開会式

- ・9月28日(土)
- ・笠松運動公園陸上競技場（ひたちなか市）

■応募資格

- ・つくばみらい市内に在住、在学または在勤する方
- ・つくばみらい市出身の方
- ・炬火トーチ（約1kg）を保持し、50m程度の軽度なランニングが可能な方

・次に記載の練習会などにすべて参加可能な方

- ①炬火走者練習会 8月17日(土) 全日
- ②国体総合練習会 8月31日(土) 全日
- ③国体総合リハーサル 9月21日(土) 全日
- ④国体総合開会式 9月28日(土) 全日

■募集期間

令和元年5月27日(月)～6月10日(月)

■応募方法

市役所、公民館、コミュニティセンターにある応募用紙に記入の上、応募箱に入れてください。また、市のホームページより応募様式をダウンロードの上、応募箱、電子メール、FAX、郵送、持参のいずれかの方法で応募してください。

■選考方法

いきいき茨城ゆめ国体つくばみらい市実行委員会にて選考を行います。

※選ばれた方には6月末までに通知にてお知らせします。

■応募・問い合わせ先

いきいき茨城ゆめ国体つくばみらい市実行委員会事務局
(生涯学習課スポーツ推進室内) ☎58-2111 (内線7309)
/ FAX: 58-5711 / 住所: 〒300-2395 つくばみらい市福田195 / ✉sports-p01@city.tsukubamirai.lg.jp



2 万5千人が熱い声援

女子プロゴルフ大会が市内で開催

日本女子プロゴルフ協会（LPGA）と日本テレビ放送網㈱が主催し、当市などが後援するワールドレディスチャンピオンシップサロンパスカップが、5月9日から12日までの4日間、市内の茨城ゴルフ倶楽部で開催されました。熱戦を制し、プロ初優勝を果たした^{しづのひなこ} 渋谷日向子選手に、市から副賞としてコシヒカリ3俵を贈呈しました。また、この大会のチャリティ収益金が、大会事務局より市に寄付されました。



写真左：^{しづのひなこ} 渋谷選手①に市内産コシヒカリを渡す小田川市長
写真右：LPGAの小林会長②から寄付金を受け取る小田川市長



手 もみ茶、昔ながらの製法で

伊奈東中学校で製茶体験

伊奈東中学校で5月9日、「お茶祭り」が開催されました。この日は1年生51人が地域の皆さんの指導のもと、昔ながらの製法でお茶づくりに挑戦しました。生徒たちは、前日に自分たちで摘んだ茶葉をせいろで蒸し、「焙炉」と呼ばれる専用の台に広げ、ほぐし、こね、もむ作業を繰り返して茶葉を乾燥させる工程を体験。「こんなに大変だとは思わなかった」「お茶の良い香りがする」と話し、普段なかなかできない経験を楽しんでいました。

た ゆとう音楽、優雅な踊り

フラフェスティバルで入賞

上野フラフェスティバルが4月7日、上野恩賜公園音楽堂で開催され、市内フラ教室「マヒナポーマイカイ」の生徒の皆さんが入賞しました。中学生以下の部門で7位に入賞した、^{うえきるな} 植木瑠菜さん、^{いちのへ} 一戸ころろさん、^{むねともなつき} 宗友菜月さん（共に小5）は「みんなで楽しく踊れた」と笑顔。ほかのメンバーと共に60歳以上の部門で準優勝に輝いた^{さいとうきみこ} 齋藤公子さんは「練習を重ねチームが一つになれた。ステージに立てて幸せ」と喜びを語りました。



大 きなタケノコ穫れるかな

東小学校児童がタケノコ掘りを体験

東地区で4月17日、タケノコ掘りが行われました。この日は東小学校の児童48人が学校近くの竹林に入り、地域の方の協力のもと、タケノコ掘りに挑戦。大人がスコップを入れた後、児童たちが一所懸命に土をかき分けます。大きなタケノコを掘り出すと、子どもたちは嬉しそうに見せ合っていました。伊丹美涼さん（6年）は「たけのご飯^{いたみずき}にして食べたい」と笑顔を見せてくれました。



税理士による 無料税務相談

関東信越税理士会土浦支部では、税に関する無料相談を行います。

- ▶ 予約方法：事前に電話で申し込み
 - ▶ 日時：7月2日(火)・9日(火)、16日(火)
※1人40分程度。各日3人まで。
 - ▶ 場所：関東信越税理士会土浦支部（土浦市中央1-11-19）※予約受付時間は、平日の午前10時～午後2時（祝日を除く）です。
- ☎ 関東信越税理士会土浦支部 ☎ 029 - 824 - 5055



常陽銀行 年金相談

常陽銀行年金相談コーナーでは、常陽銀行顧問の社会保険労務士が無料で相談に応じ、年金請求手続きの代行をしてくれます。

- ▶ 予約方法：事前に電話で申し込み
- ◎ 予約電話 ☎ 58 - 5552
- ▶ 日時：6月14日(金)、7月8日(月)
午前10時～午後3時
 - ▶ 場所：常陽銀行伊奈支店
- ☎ 常陽銀行年金センター ☎ 029 - 300 - 2844



谷和原郵便局 年金相談

谷和原郵便局では、毎月無料の年金相談会を実施しています。

- ▶ 予約方法：事前に電話で申し込み
 - ▶ 日時：6月16日(日) 午前9時～午後4時
 - ▶ 場所：谷和原郵便局
- ※年金請求書の作成、届出代行などの社会保険労務士の業務は行っていません。
- ☎ 谷和原郵便局 ☎ 52 - 2001



福岡堰土地改良区 新規採用職員募集

- ▶ 募集職種：一般事務
 - ▶ 採用年月日：10月1日(火)または令和2年4月1日(水)
 - ▶ 募集人数：若干名
 - ▶ 受験資格：平成6年4月2日以降に生まれた方で、高等学校卒業程度以上の学力を有する方（卒業見込みを含む）
 - ▶ 申込期間：6月3日(月)～7月12日(金)
 - ▶ 受付時間：午前9時～午後5時（土、日、を除く）
 - ▶ 試験日：一次試験…8月4日(日)筆記試験（一般教養）／二次試験…8月下旬（平日）口述試験（一次試験合格者に別途通知）／採用可否通知9月上旬
 - ▶ 試験会場：福岡堰土地改良区事務所
- ☎ 福岡堰土地改良区事務所 ☎ 52 - 4232



スポーツ

市民ゴルフ大会 参加者募集

- ▶ 日時：7月1日(月) 雨天決行
 - ▶ 場所：筑波カントリークラブ（プレー費：14,365円／食事代・消費税込み）
 - ▶ 競技方法：18ホールストロークプレー（新ペリア方式）
 - ▶ 参加資格：市内在住または市内勤務者
 - ▶ 参加費：3,000円（申込時に納入）
 - ▶ 申込期間：6月3日(月)～14日(金)
※土・日を除く。
 - ▶ 定員：先着180人
 - ▶ 申し込み：申込用紙を記入し、生涯学習課スポーツ推進室（伊奈庁舎教育棟2F）まで提出してください。
- ※申込用紙はスポーツ推進室にあります。
※集合時間・組み合わせなどについては、後日ご連絡します。
- ☎ 大会事務局 田口 ^{たくち} ☎ 090 - 8875 - 8428

くらしの 情報

くらしの情報では、「市からのお知らせ」や「募集」「イベント」など、暮らしに関するさまざまな情報をお届けします。



子育てスマイルクッキング 募集

簡単に栄養満点のメニューを子育て中の仲間と一緒に作って、食べて、楽しく学べる教室です。乳製品を使ったカルシウムたっぷりのメニューを食べて、家族みんなで強い元気な骨をめざしましょう。調理中は、調理室脇の部屋で託児します。ぜひ、ご参加ください。

- ▶ 対象者：市内在住の子育て中の方（お子さんが乳児から小学校低学年くらいまで）
 - ▶ 日時：6月27日(日) 午前10時～午後1時
 - ▶ 会場：保健福祉センター
 - ▶ メニュー：白い麻婆豆腐、コールスローサラダ、もやしスープ、さつまいものチーズようかん
 - ▶ 費用：300円／人
 - ▶ 定員：8人（申込多数の場合は、初めて参加される方を優先して抽選）
 - ▶ 託児：10人（申し込みの際に要予約）
 - ▶ 申込期間：6月3日(月)～13日(木)（土・日を除く）
 - ▶ その他：お子さんは調理への参加はできません。
- ☎ 市食生活改善推進協議会事務局（保健福祉センター内）☎ 25 - 2100



お知らせ

令和元年度 教科書展示会

本市とつくば市の小中学校の児童生徒が現在使用している教科書や、来年度使用する教科書の展示会を開催します。

▶日時：6月14日(金)～27日(木) 午前9時～午後5時

▶場所：茨城県第7教科書センター（つくば市役所）

◎月～金…4階教育委員会会議室1

◎土・日…2階職員研修室1・2

☎ 教育委員会教育指導課 ☎ 58 - 2111 (内線 7151)



募集

農場見学&就農相談会 参加者募集

「農業を始めたい方」「農業法人に就職したい方」「農業に関心のある方」のための農場見学および就農相談会を開催します。

▶日時：6月8日(土) 午前9時～午後5時(予定)

▶場所：石岡市

▶内容：農場の見学（露地野菜）や農業体験などの実施、および個別就農相談会

▶募集人数：30人 ※応募定員に達し次第、募集を終了させていただきます。詳細はお問い合わせください。

▶費用：無料（昼食代各自負担）

☎ 公益社団法人 茨城県農林振興公社

☎ 029 - 350 - 8686



募集

家庭的保育認定研修 参加者募集

家庭的保育は、市町村の認可による事業で、保育所などへの入所に代わり、主に保育ママ（家庭的保育者）の居宅という家庭的環境で行われる、きめ細やかな少人数保育です。県では、保育士資格をお持ちでない方も家庭的保育者になることができるよう、所要の研修を実施します。ぜひ、ご参加ください。

▶開催：7月を予定

※詳細は県ホームページでご確認ください。「茨城県 家庭的保育」で検索

☎ 茨城県子ども未来課 ☎ 029 - 301 - 3252

[小中学校] 資源回収のお知らせ

6月および7月に実施される市内小中学校の資源回収のお知らせです。

学校	日時	回収物	その他
谷井田小学校 ☎ 58 - 1143	6月15日(土) 午前8時～ ※小雨決行、荒天時は翌16日(日)。 延期のときは学校HPでお知らせ。	アルミ（スチール缶・缶詰の缶は回収不可）、古紙（新聞・チラシ・古本・牛乳パック・段ボール）、衣類（毛布・綿入り、布団などは回収不可）※ビン類は回収しません。	回収品は午前8時までに 出しておいてください。 詳細は、回覧でお知らせ します。
伊奈東中学校 ☎ 58 - 4631	6月22日(土) 午前8時～ ※小雨決行、荒天時は延期	新聞、雑誌、段ボール、ビール瓶（茶色のみ）、アルミ缶	対象：伊奈東中学校区 詳細については、回覧で お知らせします。
小張小学校 ☎ 58 - 0003	6月22日(土) 午前8時～ ※小雨決行、荒天時は翌23日(日)	新聞、雑誌、段ボール、アルミ缶、古着・布類 ※集積場所は各地区集積所から小張小学校となります。	実施、延期などのお知らせは、小張小学校HPでお 知らせします。
三島小学校 ☎ 58 - 2505	6月29日(土) 午前8時～ ※小雨決行、荒天時は翌30日(日)	新聞、雑誌、アルミ缶、ウエス（古着）、段ボール ※スチール缶、ビール瓶は回収しません。	当日の朝、地区委員が回 収します。午前8時まで に家の前に出しておいて ください。
小絹中学校 ☎ 52 - 0505	7月20日(土) 午前8時～ ※小雨決行、荒天時は翌21日(日)	新聞（広告込可）、雑誌、段ボール、アルミ缶、ビール瓶	午前8時までに各家庭の 玄関先に出しておいてく ださい。

～不自然に路面が濡れているなど道路上で漏水を発見したら上下水道課までご連絡ください。上下水道課 ☎58 - 2111 (内線5306)～



東小学校タイムカプセル 開封実行委員会からお知らせ

東小学校にタイムカプセルが埋まっているのを覚えていますか。

今から30年前の1989年2月26日に当時の東小学校教職員および在校生によって、埋められたものです。

東小タイムカプセル開封実行委員会では、8月11日(日)にタイムカプセルの開封式を予定しています。

今現在、開封式に向けて、該当する卒業生全員への連絡・周知を行っています。初めてこの話を聞いた方は、同級生への連絡をお願いするとともに、当日のご参加をお待ちしています。

▶日時：8月11日(日) 午後4時～(2時間程度)

▶場所：東小学校体育館

▶実施内容：タイムカプセルの開封および懇親会

☎ 東小タイムカプセル開封実行委員会 えびはら 蛸原
☎ 090 - 6505 - 8593



6月2日(日)～8日(土)は 危険物安全週間です

令和元年度危険物安全週間推進標語

「無事故への 構え一分の 隙もなく」

毎年6月の第2週は「危険物安全週間」として、危険物を安全に取り扱っていただくための周知・啓発活動を行っています。管内の事業所はもとより、各家庭において使用される灯油・ガソリンなどの危険物の取り扱いには十分注意してください。

☎ 常総地方広域市町村圏事務組合消防本部 予防課 ☎ 0297 - 23 - 0904



簡単で楽しい！ 男の料理教室

プラチナ世代対象の料理教室です。身近な食材や季節の食材を使って簡単な家庭料理に挑戦してみませんか。料理を通じてコミュニティーをつくり、地域を盛り上げましょう。初心者でも大丈夫。男性の参加者大募集します。

▶日程(全5回)：7月10日(水)、24日(水)、8月8日(木)、22日(木)、9月6日(金)

▶時間：各日午前10時～午後1時30分

▶会場：谷和原公民館調理室

▶対象：市内在住のおおむね50歳～75歳の男性

▶定員：16人(先着順)

▶参加費：2,500円(5回分)

▶持ち物：エプロン、三角巾、筆記用具

▶募集期限：6月20日(木)

☎ 市社会福祉協議会 ボランティア市民活動センター ☎ 25 - 2101



障がい者家族視察研修会 参加者募集

障がいのある方たちの入所施設での生活や作業の様子、施設のあり方などを実際に見学していただけます。

▶日時：7月5日(金) 午前9時～午後2時予定

▶行き先：社会福祉法人俊真会(土浦市田村町) 障害者福祉サービス事業所多機能型「はすね」、グループホーム「つばめ」、障害児通所支援事業所「ライラック」(昼食)かね喜本店

▶参加費：無料(昼食代は自己負担)

▶募集期限：6月14日(金)

▶定員：30人(先着順)

☎ 市社会福祉協議会(谷和原支所)
☎ 25 - 2101



リコーダー・フェスティバル イベント

近隣のリコーダー・アンサンブルが多数参加して、ルネサンスから現代曲まで幅広く演奏します。入場は無料です。

▶日時：6月29日(日) 午後1時～

▶場所：みらい平コミュニティセンター

▶主催：リコーダーカルテットプリズム いとう 伊藤

☎ 090 - 5318 - 6909



大正琴ミニ演奏会 & 体験会

趣味・サークル

▶日時：6月11日(火)・25日(火)

▶時間：午前10時～正午

▶対象：大正琴初心者

▶場所：谷和原公民館 十和分館(上長沼1240)

▶参加費：無料

▶持ち物：なし

☎ 湊 ☎ 090 - 6191 - 1526



市文化協会邦楽部主催 邦楽の祭典

文化協会邦楽部の全8団体集合し、和太鼓、詩吟、お琴、尺八で奏でる「邦楽の祭典」を開催します。皆さまのご来場をお待ちしています。

▶入場料：無料

▶日時：6月30日(日) 午後1時30分開演(午後6時10分閉演)

▶場所：谷和原公民館大会議室

▶参加団体：勘新太鼓、伊奈吟詠会、喜奏会、絹の台詩吟部、林蔵太鼓保存会、常総一穂会、和太鼓花響、尺八同好会

☎ 市文化協会邦楽部 はしもと 橋本 ☎ 090 - 9678 - 1089



農業委員会 各種申請

6月の農地法に基づく許可申請の受付期間は次のとおりです。

▶受付期間：6月21日(金)～25日(火)

※定例総会は7月10日(水)の予定です。

☎ 農業委員会事務局 ☎ 58 - 2111

図書館からのお知らせ（6月）

◆図書館休館日（全館共通）

6月3日(月) 10日(月) 17日(月)

21日(金) 24日(月)

◆おはなし会（本館）

6月8日(土) (虹の会)

6月22日(土) (図書館)

午後2時～（3歳ぐらいから）

◆おはなし会（小絹）

6月2日(日) (図書館)

午前11時～（3歳ぐらいから）

◆おはなし会（みらい平）

6月15日(土) (図書館)

午前11時30分～（3歳ぐらいから）

◆ちよちよちおはなし会（本館）

6月20日(木)

午前11時～（0～2歳と保護者の方）

◆赤ちゃんタイム（本館）

6月20日(木)

午前10時～正午（乳幼児と保護者の方）

◆開館時間

午前9時～午後6時

◆図書館へのお問い合わせ

☎ 58 - 3710（本館）



シルバー人材センター 会員募集のお知らせ

あなたの出番を多くの仲間が待っています。市シルバー人材センターでは、毎月第3金曜日に入会説明会を行っています。仕事は臨時的、短期的かつ軽易な仕事を中心です。

▶加入資格：市内在住の60歳以上の方で、定年退職などでリタイアしたが、引き続き働く意志と能力のある方

◆仕事のご依頼はお気軽に◆

▶依頼例：庭木の手入れ、草取り、草刈り、網戸・障子張り替え、屋内外軽作業、清掃作業、家事支援など

▶依頼受付時間：午前8時30分～午後5時15分 月曜～金曜（祝日を除く）

☎ 公益社団法人つくばみらい市シルバー人材センター（保健福祉センター内） ☎ 25 - 2102



にじいろサロンに 参加してみませんか

文字を書いたり、パソコンでおしゃべりしませんか？耳の聞こえない方も楽しめる工夫があります。どなたでも参加できますので、お気軽にどうぞ！

▶日程：6月27日(木)、8月22日(木)、10月24日(木)、令和2年2月27日(木)

▶時間：各日午前10時～11時30分

▶場所：カスミ富士見ヶ丘2階イトインコーナー

☎ にじいろサロン^{よねぞわ}米沢 ☎ salon.rainbow7@gmail.com / 社会福祉協議会（谷和原支所） ☎ 25 - 2101



市内コミュニティセンター 各種講座のお知らせ

■みらい平コミュニティセンター

【ファミリーデー-パパとクッキング-】

▶日時：6月16日(日) 午前10時～午後1時

▶対象・定員：5歳以上の親子・8組

▶受講料：1組1,000円

▶メニュー：ハンバーグ、サラダ、フルーツお豆腐白玉、オープンオムレツ

【イスを使ったリラックスヨガ】

▶日時：6月19日(水) 午前10時30分～11時30分

▶対象・定員：低体力の方・16人

▶受講料：500円

【元大使館料理長の世界の料理-アメリカ編-】

▶日時：①6月26日(水) 午前10時～午後2時 ②6月30日(日) 午前10時～午後2時

▶対象・定員：中学生以上・各12人

▶受講料：各1,500円

▶メニュー：エビのクリーム煮ニューバーグ風レモンクリーム

■板橋コミュニティセンター

【女性のためのリラクゼーションヨガ】

▶日時：①6月8日(土) 午前10時～11時

②6月22日(土) 午前10時～11時

▶対象・定員：中学生以上の女性・20人

▶受講料：500円（1回）

【わくわくキッズ体操】

▶日時：6月18日(火) 午後4時～5時

▶対象・定員：4歳～7歳・12人

▶受講料：500円

ほかにもさまざまな講座などを企画しています。詳しくは館内掲示やホームページをご覧ください。

☎ みらい平コミュニティセンター

☎ 38-7240

このスペースに広告を掲載しませんか

広告料	■半枠 10,000円/月 □全枠 20,000円/月
規格	■半枠 縦45mm×横89mm □全枠 縦45mm×横182mm ※刷り色は黒1色

☎ 伊奈庁舎秘書広報課 ☎ 58 - 2111（内線1105）

デマンド乗合タクシー 「みらいくん」をご利用ください



「みらいくん」は、ご自宅から市内の目的地までドアツードアで行くことができる大変便利な公共交通です。たくさんの方のご利用をお待ちしています。

☎ 谷和原庁舎都市計画課 ☎ 58 - 2111（内線5103）

子宮がん・乳がん検診のご案内

子宮がん・乳がん検診を毎年1回（マンモグラフィは2年に1回）受診しましょう。前回の検診で異常がなかった方も、この機会にご予約ください。がん検診はご加入の健康保険に関係なく受診が可能です。



【予約方法】

■検診会場：保健福祉センター（古川1015 - 1）

Step1 希望の時間・項目を選ぶ

実施日	予約受付期間	午前		午後		託児室
		乳がん	子宮がん	乳がん	子宮がん	
7月5日(金)	5月28日(火)~	●	●	●	●	●
7月6日(土)	定員まで	●	—	●	●	—

■検診項目・負担額

- 子宮がん検診 20歳以上…1,000円
 - 乳がん検診
 - 20～39歳：超音波検査…600円
 - 40～56歳：超音波検査+マンモグラフィ…1,200円
 - 57歳以上：マンモグラフィ…600円
- ※マンモグラフィは、2年に1回の受診となります。

婦人科検診は医療機関でも受けられます

市では、集団検診のほかに医療機関検診も実施しています。検診を受けるには「受診券」の申請が必要です。受診券の申請方法は下記のとおりです。負担額・登録医療機関は、ホームページまたは健康管理予定表をご確認ください。

◆受診券の申請方法

- ①電話 ☎25 - 2100 による申請
 - ②健康増進課窓口での申請
- ※申請期限は①②ともに令和2年3月13日(金)

◆受診券有効期間

発行日～令和2年3月31日(火)

Step2 予約受付期間内に①または②の方法で申し込む

①予約専用電話（☎0297 - 25 - 2983）にて申し込む

②健康増進課窓口で直接申し込む

※予約受付時間は①②共通で午前9時～午後5時です。定員になり次第締め切ります。

【注意事項】

- ★妊娠中の方は、市が実施する検診の対象になりません。
- ★検診は、異常の有無を見つけることが目的のため、乳房のしこりや不正出血などの自覚症状のある方、検診部位の病気で治療中・経過観察中の方は医療機関への受診をお勧めします。
- ★子宮がん検診
 - ・性交経験のない方、初めて受診される方は、医療機関検診をご利用ください。

★乳がん検診

- ・マンモグラフィは2年に1回の検診となります。そのため、41歳～56歳の方で、前年度マンモグラフィを受診された方は超音波検査のみとなります。
- ・豊胸手術をされている方、ペースメーカー・カテーテルが入っている方は、マンモグラフィは受診できません。
- ・授乳中の方は、正確な検診結果が得られない場合があります。

風しんの抗体検査をうけましょう

問 健康増進課（保健福祉センター内） ☎25 - 2100

昨年7月頃から、風しんにかかる方が増加傾向にあります。そのため市では、発生とまん延を予防するため、成人男性を対象とした抗体検査および予防接種を実施します。費用は原則無料です。

▼対象者 Ⅱ市に住民登録のある方で、昭和37年4月2日～昭和54年4月1日の間に生まれた男性

○昭和47年4月2日～昭和54年4月1日の間に生まれた男性
 ； 4月中旬にクーポン券を郵送済みです。

○昭和37年4月2日～昭和47年4月1日の間に生まれた男性
 ； 健康増進課に申請することで、クーポン券が交付されます。

■抗体検査・予防接種の受け方

①抗体検査を受ける
 「全国の協力医療機関」「市の行う特定健康診査」または「勤務先の健康診査」の会場に、市の発行したクーポン券・本人確認書類（運転免許証、健康保険証、マイナンバーカードなど）を持参してください。

※クーポン券を持参しないと、抗体検査は受けられません。

②後日、直接手渡しや郵送などで検査結果が返却されます。

○検査結果が出たら
 「定期接種対象」の判定：予防接種の対象となりますので、予防接種を受けてください。
 「定期接種非対象」の判定：抗体がありますので、予防接種は必要ありません。

③予防接種を受ける（「定期接種対象」と判定された方のみ）
 「全国の協力医療機関」で予防接種が受けられます。抗体検査結果（抗体検査受診票本人控え用）、予防接種のクーポン券、本人確認書類を持参して予防接種を受けましょう。

※接種後に返却された予診票（予防接種予診票本人控え用）は、予防接種を受けた証明となりますので、大切に保管してください。

※クーポン券を持参しないと、定期予防接種は受けられません。

■クーポン券の再発行
 転入した方、クーポン券を紛失した方は、健康増進課へお問合せください。

「全国の協力医療機関」や制度の詳細は厚生労働省のホームページで確認できます。

健康増進室スケジュール【7月】

【健康増進室】

- 火～土…午前9時～午後8時30分（月曜日休室）
 - 日曜日…午前9時30分～午後7時30分
 - 料 金…1回あたり200円（年齢などにより減額制度あり）
- ※初めて健康増進室を利用する場合は、事前に「健康増進室利用講習会」を受けてください。

【利用講習会】

講習日時 (1時間程度)	期 日	開始時間
	5日(金)	午後6時30分
	13日(土)	午後1時
	21日(日)	午後1時

- 対象者＝市内在住・在勤・在学者で15歳以上の方（中学生を除く）
- ※障害者手帳をお持ちの方はご持参ください。
- ※市外在住で本市に在勤・在学の方は、それを証明できるものをご持参ください（会社の身分証明書や生徒手帳など）。
- 定員＝各日10人（予約制）●受講料＝無料
- 申込方法＝下記の申込受付開始日から電話または窓口でお申し込みください。申し込みは、本人、家族のみです。

【ミニ教室】

教室名	日時（時間：午前11時～正午）			
肩こり・腰痛体操	2日(火)	9日(火)	16日(火)	23日(火)
リズム運動	3日(水)	10日(水)	17日(水)	24日(水)
ダンベル運動	4日(木)	11日(木)	18日(木)	25日(木)
バランスボール	5日(金)	12日(金)	19日(金)	26日(金)

- 対象者＝健康増進室利用証の交付を受けている方
 - 定員＝各日22人（肩こり・腰痛体操のみ25人）
 - 受講料＝200円（年齢などにより減額制度あり）
 - 申込方法＝下記の申込受付開始日から電話または窓口でお申し込みください。申し込みは、本人、家族のみです。
- ※各教室、2回まで。
- ◎申込受付開始日：6月13日(木)
- 受付時間＝午前8時30分～午後5時15分（土・日・祝日を除く）

健康

けんこう

カレンダ－

- calendar -

子どもの健診・教室【6月】

○会場：保健福祉センター

事業名	期 日	時 間	対 象
3～4カ月児健診	12日(水)	午後1時～2時	平成31年2月生
1歳6カ月児健診	13日(木)	午後1時～2時	平成29年11月生
2歳児歯科健診	19日(水)	午後1時～2時	平成29年5月生
3歳児健診	26日(水)	午後1時～2時	平成28年4月生
のびのび教室※	7日(金)	午前10時～11時30分	平成30年5月生
プレママ教室	28日(金)	午前9時～11時40分	妊娠中の方 (夫婦でも参加できます)
離乳食教室(前半)	18日(火) (予約制)	午後1時～2時	5カ月～8カ月児向け
離乳食教室(後半)		午後2時30分～3時30分	9カ月～12カ月児向け
ひよこ広場 (ピヨピヨ組)※	25日(火)	午前10時～11時30分	1カ月～8カ月児と 保護者および妊娠中の方
ひよこ広場 (コッコ組)			9カ月～12カ月児と 保護者

※のびのび教室、ひよこ広場のピヨピヨ組は谷和原公民館が会場です。健診などの詳しい予定は「健康管理予定表」をご覧ください。

健康相談

【こころの健康相談（予約制）】

- 日 時 6月5日(水) 午後1時30分～3時
- 場 所 保健福祉センター
- 申し込み 前日までに健康増進課までお申し込みください。面接時間はお一人30分程度となります。

介護予防カレンダー【6月】

☎ 伊奈庁舎介護福祉課 ☎ 58 - 2111 (内線 4306)

○地域体操クラブ

シルバーリハビリ体操指導士によるいきいきヘルス体操

会 場	実施日（時間：午前10時～11時30分）			
青木自治会館	3日(月)	10日(月)	17日(月)	24日(月)
内宿公民館（筒戸）	10日(月)	24日(月)		
みらい平コミュニティセンター	4日(火)	11日(火)	18日(火)	25日(火)
谷和原公民館 谷原分館	4日(火)	11日(火)	18日(火)	25日(火)
西ノ台倶楽部	5日(水)	12日(水)	19日(水)	26日(水)
板橋コミュニティセンター	6日(木)	13日(木)	20日(木)	27日(木)
谷井田コミュニティセンター	6日(木)	13日(木)	20日(木)	27日(木)
谷和原公民館 福岡分館	6日(木)	13日(木)	20日(木)	27日(木)
きらくやますこやか福祉館	7日(金)	14日(金)	21日(金)	28日(金)
カスミ富士見ヶ丘店	7日(金)	14日(金)	21日(金)	28日(金)

○すこやか貯筋教室

65歳～70歳前半の方を対象とした、筋力アップのためのややきつめの運動
※ヨガマットなどの敷物を持参してください。参加は1人1会場。

実施日	時間	会場
6日(木)、13日(木)、20日(木)、27日(木)	午前10時～11時30分	谷和原公民館
	午後1時～2時30分	伊奈公民館

※悪天候や災害時などは休講になる場合があります。参加者への個別連絡は原則行いません。開催の可否は介護福祉課へお問い合わせください。

6月

子育て支援室だより

子育て中のママ・パパたち！子育て支援室でお友達をつくりませんか？市内各所にある「子育て支援室」では、楽しいおもちゃやアットホームなかわいい部屋作りをして、子育て支援担当の保育士が皆さんをお待ちしています。いろいろな催しも企画していますので、お気軽にお越しください。



子育て支援室が市内各所に出張します。皆さん遊びに来てくださいね！

フラワー
出張支援室
「キラキラ」

【開館時間】 午前9時30分～正午／午後1時～3時30分

月曜日	谷原分館	木曜日	伊奈公民館
火曜日	伊奈公民館	金曜日	福岡分館
水曜日	伊奈公民館		

おひさま
出張支援室
「ぱんだ」

【開館時間】 午前10時～午後3時

火曜日	谷井田コミュニティセンター
金曜日	板橋コミュニティセンター

木	金	土	日
<p>※各支援室の予定は変更になる場合があります。修正版はホームページに掲載します。 ※イベントのない日でも子育て支援室は開いています。ホームページなどでご確認ください。</p> <p>子育て支援室 QRコード▶ </p>		1	2 図：おはなし会（小絹）3歳くらい～【午前11時～】
6 ★：身体測定【午前9時30分～11時30分】 ★：伊奈公民館 小：成長記録会【午前10時30分～正午】 富：身体測定【午前10時～午後4時】 ル：だぁ～いすきなママとたくさんお話しようね【午前10時～】、野菜販売【午前9時30分～】	7 ば：板橋コミセン「スタンプアート」 【①午前10時30分～11時30分／②午後1時～2時】 ★：福岡分館 小：プレイパーク【午前10時30分～11時】 ル：フリールームベビー day（1・2歳） 富：身体測定【午前10時～午後4時】	8 小：よーいどん 【午前10時30分～11時】 図：おはなし会（本館）3歳くらい～【午後2時～】	9
13 ★：伊奈公民館 富：砂場遊び（園庭）【午前10時～午後4時】	14 ★：福岡分館 ば：板橋コミセン「七夕かざりをつくろう」【①午前10時30分～11時30分／②午後1時～2時】 小：プレイパーク【午前10時30分～11時】 き：おもちゃ病院【午前9時30分～11時30分】 ル：フリールームベビー day（1・2歳） 富：familyday制作（父の日制作）【午前10時～午後4時】	15 図：おはなし会（みらい平）3歳くらい～【午前11時30分～】	16
20 ★：ふたごちゃん集まれ!!【午後2時30分～4時】 ★：伊奈公民館 ★：誕生会【午前10時～11時 ※要予約】 小：乳幼児工作【午前11時～正午】 富：公園遊び（ほたる公園）【午前10時～午後4時】 図：赤ちゃんタイム（本館）【午前10時～正午】、ちよちよちお話し会（本館）0歳～2歳向け【午前11時～】	21 ば：板橋コミセン「自由解放」【午前10時～午後3時】 ★：福岡分館 小：プレイパーク【午前10時30分～11時】 き：つくってカレンダー【午前10時30分～午後0時30分】 ル：フリールームベビー day（1・2歳） 富：公園遊び（ほたる公園）【午前10時～午後4時】	22 図：おはなし会（本館）3歳くらい～【午後2時～】	23
27 ★：ハーバリウムペン作り ※要予約【①午前9時30分～11時 ②午後2時～午後3時30分】 ソ：子育てボランティアソレイユによる「親子でギョギョっとふれあい遊び」カスミ富士見ヶ丘店【午前10時30分～11時30分】 ★：伊奈公民館 富：室内遊び（午前10時～午後4時）	28 ★：はみがき教室【午前10時30分～11時30分】 ば：板橋コミセン「成長記録」【①午前10時30分～正午 ②午後1時～2時30分】 ★：福岡分館 小：プレイパーク【午前10時30分～11時】 き：水あそび【午前10時30分～11時30分】 ル：英語とふれあうストロベリー【午前10時～ ※要予約】 富：かぶと型チーズ春巻き ※要予約 ソ：かんがるうひろば（谷原分館）【午前10時～正午】参加費100円	29	30

子どもの急なケガや病気の対応

子どもの様子がいつもと違う、病気かも？ケガをした！こんな時に慌てずに対応できるよう日頃から考えておきましょう。もしもの時にどうすればよいのかわからなかったり、夜間や休日などの診療時間外に医療機関を受診するべきなのかどうか、判断に迷うことがたくさんあると思います。その判断材料としていくつかご紹介します。

- こどもの救急 (WEB サイト)
- こどもの症状別にチェック項目を入力すると、医療機関を受診すべきかどうかの判断の目安が表示されます。
- ◎ 直接話をして相談したい場合
- 「☎ # 8000」に電話してみてください。受診が必要なのか、様子をみても大丈夫なのか、など看護師がアドバイスをしてくれます。

※ 緊急性がある病気や大ケガの場合にはただちに救急車を呼んでください。ただし、それ以外の利用は控えましょう。



子育てイベントカレンダー (6月)

月	火	水
<p>【子育て支援室の表記】</p> <p>★：子育て支援室フラワー (上小目)</p> <p>★：フラワー出張支援室「キラキラ」 午前9時30分～正午 / 午後1時～3時30分</p> <p>き：きらくやまふれあいの丘 (神生)</p> <p>小：小絹児童館 (小絹)</p> <p>ル：認定こども園ルンビニー学園 (陽光台)</p>	<p>富：富士見ヶ丘認定こども園 (富士見ヶ丘)</p> <p>★：子育て支援室おひさま</p> <p>ば：おひさま出張支援室「ばんだ」 (谷井田コミュニティセンター・板橋コミュニティセンター)</p> <p>図：図書館</p> <p>ソ：子育てボランティア「ソレイユ」</p> <p>◎：公立保育所 あそびのひろば</p>	<p>※ 富のイベントは午前中です。午後はフリールームになります。</p>
<p>3</p> <p>★：おもちゃ病院【午前9時30分～11時30分】</p> <p>★：谷原分館「リズムあそび」【午前10時30分～】</p> <p>ル：フリールームベビー day (0・1歳)</p> <p>富：身体測定【午前10時～午後4時】</p>	<p>4</p> <p>富：身体測定【午前10時～午後4時】</p> <p>★：伊奈公民館</p> <p>ば：谷井田コミセン「スタンプアート」 ①午前10時30分～11時30分 ②午後1時～2時</p> <p>小：りすくらす (0～1歳)【午前11時～11時30分】</p> <p>保健師・栄養士さんに相談【午前10時～11時30分】</p>	<p>5</p> <p>小：成長記録会【午前10時30分～正午】</p> <p>き：ハンドメイド講座【午前10時30分～11時30分】 ※要予約</p> <p>★：伊奈公民館</p> <p>富：身体測定【午前10時～午後4時】</p>
<p>10</p> <p>★：親子教室【午前10時30分～11時30分】</p> <p>★：谷原分館</p> <p>ル：フリールームベビー day (0・1歳)</p> <p>富：familyday 制作 (父の日制作)【午前10時～午後4時】</p>	<p>11</p> <p>ば：谷井田コミセン「七夕かざりをつくろう」 【①午前10時30分～11時30分 / ②午後1時～2時】</p> <p>き：ハッピーデイズ (成長記録と制作)【午前10時30分～正午】、野菜販売【午前11時15分～正午】</p> <p>★：伊奈公民館</p> <p>小：うさぎくらす (1歳～2歳)【午前11時～11時30分】</p> <p>富：familyday 制作 (父の日制作)【午前10時～午後4時】</p> <p>◎：谷和原第1保育所「運動会ごっこをしよう」【午前10時～11時】</p>	<p>12</p> <p>★：リズムあそび【午前10時30分～11時30分】</p> <p>★：伊奈公民館</p> <p>★：マキマキをつくろう【①午前10時～10時30分 / ②午前10時45分～11時15分】※各回先着10組 ※ひと家族1つです</p> <p>小：ママのハンドメイドタイム「コードプレスレット作り」【午前10時30分～11時30分】※来館にて要予約 (先着6組) 参加費300円</p> <p>き：キッズヘアークット【午前10時30分～11時30分】 ※要予約。3歳未満</p> <p>富：familyday 制作 (父の日制作)【午前10時～午後4時】</p>
<p>17</p> <p>★：谷原分館「赤ちゃん Day」【午前9時30分～正午】</p> <p>ル：保健師・栄養士さんに相談【午前10時～11時30分】</p> <p>富：公園遊び (ほたる公園)【午前10時～午後4時】</p> <p>◎：伊奈第1保育所「体操・ふれあい遊び」【午前10時～11時】</p>	<p>18</p> <p>ば：谷井田コミセン「自由解放」【午前10時～午後3時】</p> <p>き：バルーンアート【午前10時30分～11時30分】 ※要予約</p> <p>★：伊奈公民館</p> <p>小：きりんくらす (2歳以上)【午前11時～11時30分】</p> <p>富：公園遊び (ほたる公園)【午前10時～午後4時】</p>	<p>19</p> <p>★：誕生会【午前10時30分～11時30分】</p> <p>★：伊奈公民館</p> <p>富：公園遊び (ほたる公園)【午前10時～午後4時】</p>
<p>24</p> <p>ル：フリールームベビー day (0・1歳)</p> <p>富：かぶと型チーズ春巻き (【午前10時～午後4時】)</p> <p>★：谷原分館</p> <p>◎：伊奈第2保育所「誕生会」【午前10時～11時】</p>	<p>25</p> <p>ば：谷井田コミセン「成長記録」【①午前10時30分～正午 / ②午後1時～2時30分】</p> <p>き：ハッピーデイズ (誕生会)【午前10時30分～正午】、お菓子販売【午前11時15分～正午】</p> <p>★：作ってあそぼう【午前10時30分～11時30分】</p> <p>富：歯みがき教室 ※要予約</p> <p>★：伊奈公民館</p>	<p>26</p> <p>★：伊奈公民館</p> <p>★：成長記録【①午前10時～正午 ②午後1時～3時】</p> <p>小：誕生会【午前10時30分～11時】</p> <p>き：たのしみまショー (リズム)【午後11時30分～正午】</p> <p>富：かぶと型チーズ春巻き ※要予約</p>

各種無料相談

消費生活相談

～消費者契約に関するトラブルなどの相談～

- 日 時 毎週月～金曜日 ※祝日は除く
午前9時～正午、午後1時～4時30分
- 場 所 消費生活センター（谷和原庁舎1階）
- 問い合わせ 消費生活センター ☎ 25-3288（センター直通）
FAX 57-2288

人権相談

～日常生活でのトラブルやもめごとなど人権に関する相談～

- 日程・場所 6月5日(水)・板橋コミュニティセンター研修室(1)(2)
7月3日(水)・小絹コミュニティセンター会議室
- 時 間 各日 午前10時～正午
- 問い合わせ 社会福祉課 ☎ 58-2111

女性相談 ～ひとりで悩んでいませんか～

～女性が抱える日常生活でのさまざまな悩みに関する相談～

- 日 時 6月27日(木) 午前10時～午後3時
 - 場 所 伊奈庁舎1階 相談室2
 - 予 約 地域推進課 ☎ 58-2111（内線1302）
 - 相談員 女性臨床心理カウンセラー（市外在住）
- ※先着4人まで。相談は1人50分以内。電話相談も可。

子ども福祉相談

- 家庭児童相談 子ども（18歳未満）の養育に関する悩みごと、子どもにかかわる家庭の人間関係など、児童福祉に関する相談に応じます。
 - ひとり親相談 母子・父子家庭・寡婦の方の生活全般の悩みなど、自立に向けた総合的な相談に応じます。また、母子・父子・寡婦福祉資金貸付に関する情報提供にも応じます。
 - 虐待・DV 子どもに対する虐待・ネグレクトについての相談・通告、配偶者やパートナーからの暴力についての相談などにも応じます。
- 日 時 毎週月～金曜日 午前9時～午後4時30分（祝日を除く）
 - 相談方法 電話または面接
 - 問い合わせ 子ども家庭支援室（子ども課内） ☎ 58-2111
※予約可能な方は事前連絡願います。

水道工事

水道工事（新設・改造・修繕・撤去など）は、市の指定を受けた「給水装置工事事業者」でなければ、行うことができません。工事の際は、指定を受けた業者に依頼し、上下水道課に届出をしてください。

＜市内の給水装置工事事業者一覧＞

☎ 谷和原庁舎上下水道課 ☎ 58-2111

工事業者名	所在地	電話番号	工事業者名	所在地	電話番号	工事業者名	所在地	電話番号
(株)赤塚土木興業	長渡呂252	58-6213	常総土木工業(株)	福岡1383-1	52-5357	浜野商事(株)	伊丹161	58-2416
伊奈工業(株)	城中359	58-6168	(株)新みらい	絹の台2-2-3	34-1088	原信田建設(株)	板橋1783	58-0018
いなほ工業(株)	上島848	58-0382	(株)誠勝	簡戸1987-11	20-5470	常陸管工	上長沼617	52-5579
大久保水道工業	谷井田1403-3	58-8177	塚本建設工業(株)	東櫛戸980-1	52-3681	(有)福新設備工業	台198	52-5011
オービー建設(株)	谷井田750-1	47-7000	(株)寺田興業	南927-2	52-5809	(株)武平	福原188	57-0600
(有)片見設備工業	福岡1425-1	52-5804	常磐興業(株)	簡戸3178	52-2203	(有)文倉建設	鬼長1231-2	52-5622
(有)川口商事	鬼長526-1	52-3286	(株)豊島産業	川崎213-3	52-3335	(有)丸斉建設	真木106	52-2627
久下設備	城中55	58-0418	トヨシマ水工(株)	川崎382	21-2261	(株)山田組	城中952	58-2351
(有)坂本設備工業	豊体612-2	58-0070	(株)直井造園土木	日川1571	52-2600	谷原建設(株)	下長沼118-1	52-2298
常栄エンジニアリング(株)	田村450	52-7633	成島建設(株)	板橋3101	58-1131	(株)ユーエス設備工業	伊奈東33-229	44-6237

*市外の事業者については、別途お問い合わせいただくか、市ホームページをご覧ください。

法律相談（弁護士・司法書士）

～日頃困っていること、悩んでいることなど法律に関する相談～

- 日 時 6月4日(火)、11日(火)、18日(火)、25日(火)
- 時 間 午後1時～4時
- 場 所 きらくやまふれあいの丘すこやか福祉館（4日、18日）
保健福祉センター（11日、25日）
- 予 約 つくばみらい市社会福祉協議会（すこやか福祉館内）
☎ 57-0205 当日の正午までに要予約

心配ごと相談

～日頃困っていること、悩んでいることなど福祉全般の相談～

- 日 時 6月12日(水) 午後1時～3時
- 場 所 きらくやまふれあいの丘すこやか福祉館
- 予 約 つくばみらい市社会福祉協議会（すこやか福祉館内）
☎ 57-0205 前日の午後5時までに要予約

行政相談

～行政の業務に対する意見・要望など～

- 日 時 6月20日(木) 午後1時30分～3時30分
- 場 所 きらくやま あいちま ひろし すこやか福祉館 福祉団体活動室
- 相談員 あまた のぶひろ 相島 宏さん・秋田 信博さん

結婚相談

～お相手探し、イベント情報など結婚に関する相談～

- 日 時 6月16日(日) 午後1～3時（予約不要）
- 場 所 谷和原庁舎1階 相談室
- 相談員 よこが 喜代子 横田 喜代子さん・みかや よしひと 深谷 慶仁さん
- 問い合わせ 伊奈庁舎地域推進課 ☎ 58-2111（内線1302）

教育相談

～子どもの心身の健康や不登校など教育に関する相談～

- 日 時 毎週月～金曜日 午前9時～午後4時（祝日を除く）
- 場 所 教育支援センター
- 問い合わせ 適応支援教室なのはな ☎ 57-0983

つくばみらい市 給水装置工事事業者  で検索!

救急医療 ◎受診前にご連絡をお願いします

■取手北相馬休日夜間緊急診療所

取手医師会病院内（取手市野々井 1926） ☎ 0297-78-6111

【診療時間】

（土曜日）午後5時～翌朝午前9時

（日曜・祝日・年末年始）午前9時～翌朝午前9時

【診療科目】 内科・外科

■小児救急当番病院

休日(昼)	診療時間	病院名	所在地	連絡先
水曜日	午前8時～午後6時	総合守谷第一病院 (守谷市松前台 1-17)	守谷市	0297-45-5111
水曜日以外	午前8時～午後6時	JAとりで総合医療センター (取手市本郷 2-1-1)	取手市	0297-74-5551

夜間	診療時間	病院名	所在地	連絡先
水曜日	午後6時～翌朝8時	総合守谷第一病院 (守谷市松前台 1-17)	守谷市	0297-45-5111
水曜日以外	午後6時～午後11時	JAとりで総合医療センター (取手市本郷 2-1-1)	取手市	0297-74-5551

■救急電話相談（24時間・365日対応）

急な病気で心配な時、看護師が電話で相談に応じます。また、受診可能な医療機関も案内します。

●茨城子ども救急電話相談

#8000（携帯電話、固定電話）または ☎ 03-5367-2367

●茨城おとな救急電話相談

#7119（携帯電話、固定電話）または ☎ 03-5367-2365

粗大ごみ収集・申込日

※申し込み専用 ☎ 52-3152 午前9時～午後5時まで

地区	収集日	申込日
小張・豊、 絹の台、小絹	6月12日(水)	6月3日月～5日(水)
板橋、 紫峰ヶ丘・富士見ヶ丘	6月19日(水)	6月10日(月)～12日(水)
三島・東、 陽光台、谷原	6月26日(水)	6月17日(月)～19日(水)
谷井田、福岡・十和	7月3日(水)	6月24日(月)～26日(水)

くみとり

業者名	指定地区
(株)シナクリーン ☎ 0297-48-2336	旧谷和原村全域 小張・豊・谷井田・三島（戸茂・戸崎・根柄を除く）・板橋（高岡）・東（東栗山・城中）
関東商事(株) ☎ 029-836-3007	板橋（高岡を除く）・東（足高）・三島（戸茂・戸崎・根柄）

市内の火災・救急

() は平成31年の累計

火災	4月分	救急	4月分
建物	0件 (1件)	交通事故	12件 (59件)
車両	2件 (2件)	急病	106件 (486件)
その他	1件 (4件)	その他	297件 (436件)
計	3件 (7件)	計	415件 (981件)



くらしの カレンダー

納税等カレンダー

納期限：7月1日(月)

市・県民税	1期	地代	6月分
保育料 <small>認定こども園・小規模保育を除く</small>	6月分	下水道受益者負担金	6月分
児童クラブ	6月分	上下水道料金※	6月分 (4月使用分)
住宅使用料	6月分	—	—

※取手地方広域下水道組合分を含む。

日曜開庁日のお知らせ

谷和原庁舎：2日・16日

伊奈庁舎：9日・23日

開庁時間：午前8時30分～正午※

■業務内容

住民関係	戸籍謄本・抄本、住民票の写し、身分証明書、印鑑登録および印鑑登録証明書などの交付
税務関係	所得証明書、評価証明書などの交付
納税等関係	納税証明書、軽自動車車検用納税証明書などの交付、市税および各種使用料の納付 ※ただし各種使用料については、納付書をご持参の場合に限ります。

※住民票の異動（転入・転出など）手続きはできません。

※パスポートの受け取りは9日・23日（伊奈庁舎）の開庁時間のみ可能です。

※パスポートの申請手続きはできません。

■問い合わせ 市民窓口課 ☎ 58 - 2111

・伊奈庁舎（内線 3401～3406）

・谷和原庁舎（内線 3450～3452）

市長動静（4月）

市長の主な動静を情報公開します。

1日(月)	各辞令交付式、農業委員会任命式・臨時総会
5日(金)	市内保育所入所式
9日(火)	市内小中学校入学式
11日(水)	市内幼稚園入園式
14日(日)	行政協力員行政区代表者会議
17日(水)	高久産業(株)災害協定締結式、行政相談員今川氏感謝状贈呈、統合準備委員会（谷井田小）
18日(木)	統合準備委員会（板橋小）
19日(金)	つくば地区保護司会総会
21日(日)	間宮林蔵顕彰会総会
23日(火)	自衛官募集相談員委嘱式、シルバーハビリティ操指導士の会
24日(水)	市高齢者虐待防止ネットワーク運営員会
26日(金)	シルバー人材センター理事会、いきいき茨城ゆめ国体つくばみらい市実行委員平成31年度総会
27日(土)	市PTA連絡協議会総会

あさのいち

第1土曜日 9:00~11:00
会場 みらいの森公園

6月1日(土)は
野菜のつかみどり
やります!

2019年 7・8・9月はサマータイム(8:00~10:00)開催!

4月/6	5月/11	6月/1	7月/6	8月/3	9月/7
2020年					
10月/5	11月/9	12月/7	1月/11	2月/1	3月/7

若手農業後継者で構成されるつくばみらい4Hクラブを中心に、2018年12月からスタートした朝市「あさのいち」。

2019年4月から、あさのいちはさらにパワーアップします!
つくばみらい4Hクラブ員による新鮮で安心な農産物の直売はもちろんそのまま、ほかにも土曜日の朝にぴったりなお店と一緒に、皆様をお待ちしています。



問い合わせ先 つくばみらい市役所 産業経済課
TEL 0297-58-2111 (代表)

主催:あさのいち実行委員会
後援:つくばみらい市
つくばみらい市観光協会

- ★無料駐車場あり
- ★小雨決行、荒天中止
- ★販売する野菜や出店するお店は回によって変わります。

この事業は、公益財団法人地域社会振興財団の交付を受け、長寿社会づくりソフト事業として実施しています。

当日の出品・出店
情報や天候不良時の開催
情報などは、あさのいち
公式Twitterをご確認ください。



うえはら ゆうと
上原 悠叶くん
お気に入りのワンちゃんと一緒に♪



くげ あさひちゃん
1歳になったよ!



たけのうち そら
竹之内 昊くん
いちで狩りに来たよ!

■応募方法

写真に住所、氏名、連絡先、写っている人やグループの名前、ふりがな、写真に添えたいメッセージなどを記入して、郵送またはメール(3MB以内)で送付してください。メールの場合は、必要事項を本文に記載してください。応募は、市内在住・在勤・在学者に限りです。写真の返却はできません。

★写真は真四角にトリミングしますので、それを意識した構図にするのがポイントです♪

■応募・問い合わせ

〒300-2395 つくばみらい市福田195 つくばみらい市役所秘書広報課「みらいをつくるば」係 ☎58-2111(内線1103)
※メール受信後、市から1週間以内に受付完了メールを返信します。受付完了メールが届かない場合はお問い合わせください。

▶QRコードから簡単に応募ができます

