

東日本大震災における被災住宅及び被災宅地の復興を支援するため、大規模半壊以下の判定を受け復興のために必要な資金を金融機関から借り入れた者を対象に、利子 1 %に相当する額を補給し負担軽減を図る。

▼住宅管理費 (7-5-1-01) 12,732 (3,736)

[国県支出金：4,748 その他：7,883 一般財源：101]

※国補助金：社会資本整備総合交付金（旧地域住宅交付金事業）4,748 使用料：公営住宅家賃（現年度）6,490，公営住宅駐車場使用料（現年度）1,392 手数料：公営住宅自動車保管場所承諾手数料 1



市営古川住宅



市営秋葉山住宅

[事業概要・効果等]

市内に 4 カ所ある公営住宅の維持管理費用。築 40 年を超えて老朽化が激しい木造公営住宅 7 棟（退去済）の解体工事を行う。市営古川住宅 1 号棟の屋根の損傷が酷く、屋根改修工事を行い長寿命化を図る。

▼斜面緑地災害復旧費 (10-1-2-01) 2,600 (0)

[一般財源：2,600]

[事業概要・効果等]

市営分譲住宅地の斜面緑地崩落の二次災害を抑制するため本復旧工事の設計業務委託を行う。

## ■ 学校教育課

▼教育委員会事業 (9-1-1-01) 1,694 (1,709)

[一般財源：1,694]

[事業概要・効果等]

教育委員会規則の制定、改変など、委員会組織の議決機関として委員会に係る基本的事項の決定を行い、教育委員会としての資質向上を図る。

・教育委員報酬（委員長 35,500 円×12 カ月，委員 33,500 円×3 人×12 カ月） 1,632

▼教育委員会事務局事業 (9-1-2-02) 57,800 (60,690)

[国県支出金：7,685 その他：84 一般財源：50,031]

※国補助金：幼稚園就園奨励費補助金 7,685 使用料：行政財産使用料 84

[事業概要・効果等]

教育委員会事務局の円滑な運営を図るための庶務経費や補助金。

・義務教育施設適正配置審議会委員報酬（6,000 円×16 人×7 回） 672

・学区審議会委員報酬（6,000 円×12 人×3 回） 216

・教育委員会事務事業評価員謝礼（6,000 円×2 人×2 回） 24

・光熱水費（電気料 1,920，水道料 144，下水道使用料 54，ガス代 48） 2,166

・陽光台小校務用 PC 等（99,640 円×30 台 125,280 円×2 台） 3,240

▼教育指導事業 (9-1-3-01) 77,523 (87,084)

〔国県支出金：499 一般財源：77,024〕

※県委託金：学びの広場サポーター事業委託金 499

〔事業概要・効果等〕

教育指導室運営に係る資料や補助金等に要する庶務経費。

- ・障害児就学指導委員会委員報酬（6,000円×8人×3回） 144
- ・特別支援教育支援員報酬（890円×4H×185日×5人） 3,293
- ・司書報酬（学校図書館司書報酬890円×5H×185日×4人） 3,293
- ・教育研修講師謝礼（コンピューター実技研修，特別支援教育実技研修等） 48
- ・理科支援員謝礼（1,000円×100H×5学校） 500
- ・学びの広場サポーター謝礼（3,000円×5日×32学級） 480
- ・ALT業務委託料（小学校外国語指導助手配置業務委託 3,888,000円×2人，中学校外国語指導助手配置業務委託 4,212,000円×4人） 24,624
- ・特別支援教育支援員配置業務委託料（872円×4H×185日×20人） 12,906
- ・派遣指導主事負担金（副参事（指導室長）9,200,000円，副参事（指導主事）9,100,000円，指導主事9,200,000×1人） 27,500

▼小中一貫教育事業（9-1-3-02） 10,605（10,536）

〔その他：51 一般財源：10,554〕

※繰入金：ふるさとづくり基金繰入金

〔事業概要・効果等〕

小中一貫教育を推進させるため，4中学校区に講師を配置し，研究を充実させる。

- ・非常勤講師報酬（小中一貫教育非常勤講師報酬1,750円×6H×200日×4人） 8,400

▼適応支援教室事業（9-1-3-03） 5,925（0）

〔一般財源：5,925〕

〔事業概要・効果等〕

平成26年4月より適応支援教室をスタートすることにより，不登校児童生徒等に対し，在籍校と連携を図りながら個別カウンセリングや集団での指導を計画的に取り組み学校生活へ復帰できるように支援する。

経験豊富な教育相談員及び適応支援員を配置し，児童生徒の実情や現状に応じて適切な相談と適応指導を行う。

- ・教育相談員報酬（147,000円×12ヶ月×2名） 3,528
- ・適応支援員報酬（890円×6H×244日×1名） 1,303
- ・需用費（消耗品241，燃料費4，印刷製本費72） 317
- ・通信運搬費（適応支援教室電話料120，教育相談室電話料38） 158
- ・警備委託料（19,440円×12ヶ月） 234

▼小学校管理事業（9-2-1-01） 200,578（178,015）

〔その他：1,825 一般財源：198,753〕

※使用料：行政財産使用料 50，小中学校体育館使用料 314 負担金：日本スポーツ振興センター保護者負担金 1,194 諸収入：公衆電話使用料 35，余剰電力売払収入 232

〔事業概要・効果等〕

学校教育の効率的な運営を推進し，児童生徒が安心して教育を受けるための環境整備を図る。

- ・報酬（校医報酬 1,931 歯科医報酬 1,494 薬剤師報酬 220） 3,645
- ・光熱水費（電気料 20,906，水道料 15,767，下水道使用料 6,029） 42,702
- ・通信運搬費（ビジネスイーサワイド 18,000円×12ヶ月×10校） 2,160
- ・学校警備委託料（伊奈地区6校 1,711 谷和原地区4校 2,787） 4,498
- ・校内緑地管理委託料（10校分） 4,200
- ・地盤調査委託料（東小学校校庭地盤調査業務委託料） 3,402

- ・パソコン教室保守点検委託料 (227,880 円× 12 ヶ月) 2,735
- ・学校保健健診委託料 (尿検査, ぎょう虫検査, 心臓病検診, 小児生活習慣病等) 4,059
- ・学校管理業務委託料 (用務員 2,015 給食 440) 2,455
- ・スクールバス運行業務委託料 (大型 4 台, 中型 2 台, マイクロ 3 台) 51,813
- ・パソコン教室機器借上料 (伊奈地区 15,863 谷和原地区 13,316) 29,179
- ・教室リース料 (小張小学校 444,500 円× 12 ヶ月) 5,334
- ・工事請負費 (修繕工事等 10 校分 小張小消防設備補修工事 1,048 他) 27,274
- ・備品購入 (管理備品) 3,500
- ・緊急情報メール配信システム負担金 (10,000 円× 10 校) 100

▼小張小学校管理事業 (9 - 2 - 1 - 02) 6,490 (7,251)

[一般財源: 6,490]

[事業概要・効果等]

- ・TT 非常勤講師報酬 (1,750 円× 1,015H) 1,777
- ・用務員報酬 (840 円× 5H × 231 日) 971
- ・学校評議員報償 (6,000 円× 3 人) 18
- ・費用弁償 (校医 20,000 円× 5 回, 歯科医 20,000 円× 3 回, 薬剤師 20,000 円× 2 回, 嘱託職員通勤費 日額 400 円× 231 日, TT 非常勤講師 日額 700 円× 175 日) 415
- ・消耗品費 (コピー使用料, 事務用品費等) 2,030
- ・通信運搬費 (郵便料金, 電話・FAX 代等) 348
- ・クリーニング代 (教室カーテン, 保健室布団) 60

▼谷井田小学校管理事業 (9 - 2 - 1 - 03) 6,547 (6,751)

[一般財源: 6,547]

[事業概要・効果等]

- ・TT 非常勤講師報酬 (1,750 円× 1,015H) 1,777
- ・用務員報酬 (840 円× 2.5H × 202 日 (給食) 840 円× 5H × 231 日 (用務員) 840 円× 2h (給食夏期衛生講習)) 1,397
- ・学校評議員報償 (6,000 円× 3 人) 18
- ・費用弁償 (校医 20,000 円× 8 回, 歯科医 20,000 円× 4 回, 薬剤師 20,000 円× 2 回, 嘱託職員通勤費 日額 400 円× 203 日 (給食), 嘱託職員通勤費 日額 400 円× 231 日 (用務員) TT 非常勤講師 日額 700 円× 175 日) 577
- ・消耗品費 (コピー使用料, 事務用品費等) 1,660
- ・通信運搬費 (郵便料金, 電話・FAX 代等) 266
- ・クリーニング代 (教室カーテン, 保健室布団) 97

▼豊小学校管理事業 (9 - 2 - 1 - 04) 5,052 (5,824)

[一般財源: 5,052]

[事業概要・効果等]

- ・TT 非常勤講師報酬 (1,750 円× 1,015H) 1,777
- ・用務員報酬 (840 円× 5H × 231 日 (用務員)) 971
- ・学校評議員報償 (6,000 円× 3 人) 18
- ・費用弁償 (校医 20,000 円× 3 回, 歯科医 20,000 円× 2 回, 薬剤師 20,000 円× 2 回, 嘱託職員通勤費 日額 400 円× 231 日, TT 非常勤講師 日額 700 円× 175 日) 355
- ・消耗品費 (コピー使用料, 事務用品費等) 1,155
- ・通信運搬費 (郵便料金, 電話・FAX 代等) 229
- ・クリーニング代 (教室カーテン, 保健室布団) 38

▼三島小学校管理事業 (9 - 2 - 1 - 05) 4,977 (5,199)

[一般財源: 4,977]

〔事業概要・効果等〕

- ・TT 非常勤講師報酬 (1,750 円×1,015H) 1,777
- ・用務員報酬 (840 円×5H×231 日(用務員)) 971
- ・学校評議員報償 (6,000 円×3 人) 18
- ・費用弁償(校医 20,000 円×4 回,歯科医 20,000 円×2 回,薬剤師 20,000 円×2 回,嘱託職員通勤費 日額 400 円×231 日, TT 非常勤講師 日額 700 円×175 日) 375
- ・消耗品費(コピー使用料,事務用品費等) 1,088
- ・通信運搬費(郵便料金, 電話・FAX 代等) 213
- ・クリーニング代(教室カーテン, 保健室布団) 39

▼板橋小学校管理事業 (9-2-1-06) 5,918 (6,154)

〔一般財源: 5,918〕

〔事業概要・効果等〕

- ・TT 非常勤講師報酬 (1,750 円×1,015H) 1,777
- ・学校評議員報償 (6,000 円×3 人) 18
- ・費用弁償(校医 20,000 円×6 回,歯科医 20,000 円×3 回,薬剤師 20,000 円×2 回, TT 非常勤講師 日額 700 円×175 日) 343
- ・消耗品費(コピー使用料,事務用品費等) 1,894
- ・通信運搬費(郵便料金, 電話・FAX 代等) 277
- ・クリーニング代(教室カーテン, 保健室布団) 136

▼東小学校管理事業 (9-2-1-07) 6,604 (5,191)

〔一般財源: 6,604〕

〔事業概要・効果等〕

- ・TT 非常勤講師報酬 (1,750 円×1,015H) 1,777
- ・用務員報酬 (840 円×5H×231 日) 971
- ・非常勤講師報酬(1,750 円×1,015H) 1,777
- ・学校評議員報償 (6,000 円×3 人) 18
- ・費用弁償(校医 20,000 円×2 回,歯科医 20,000 円×2 回,薬剤師 20,000 円×2 回,嘱託職員 日額 400 円×231 日,TT 非常勤講師 日額 700 円×175 日) 335
- ・消耗品費(コピー使用料,事務用品費等) 983
- ・通信運搬費(郵便料金, 電話・FAX 代等) 185
- ・クリーニング代(教室カーテン, 保健室布団) 50

▼谷原小学校管理事業 (9-2-1-08) 6,227 (6,133)

〔一般財源: 6,227〕

〔事業概要・効果等〕

- ・TT 非常勤講師報酬 (1,750 円×1,015H) 1,777
- ・用務員報酬 (840 円×5H×231 日) 971
- ・学校評議員報償 (6,000 円×3 人) 18
- ・費用弁償(校医 20,000 円×6 回,歯科医 20,000 円×2 回,薬剤師 20,000 円×2 回,嘱託職員 日額 400 円×231 日,TT 非常勤講師 日額 700 円×175 日) 415
- ・消耗品費(コピー使用料,事務用品費等) 1,650
- ・通信運搬費(郵便料金, 電話・FAX 代等) 317
- ・クリーニング代(教室カーテン, 保健室布団) 120

▼十和小学校管理事業 (9-2-1-09) 5,656 (5,663)

〔一般財源: 5,656〕

〔事業概要・効果等〕

- ・TT 非常勤講師報酬 (1,750 円×1,015H) 1,777

- ・用務員報酬 (840 円× 5H × 231 日) 971
- ・学校評議員報償 (6,000 円× 3 人) 18
- ・費用弁償 (校医 20,000 円× 6 回, 歯科医 20,000 円× 2 回, 薬剤師 20,000 円× 2 回, 嘱託職員 日額 400 円× 231 日, TT 非常勤講師 日額 700 円× 175 日) 415
- ・消耗品費 (コピー使用料, 事務用品費等) 1,300
- ・通信運搬費 (郵便料金, 電話・FAX 代等) 205
- ・クリーニング代 (教室カーテン, 保健室布団) 98

▼福岡小学校管理事業 (9 - 2 - 1 - 10) 5,523 (5,658)

[一般財源 : 5,523]

[事業概要・効果等]

- ・TT 非常勤講師報酬 (1,750 円× 1,015H) 1,777
- ・用務員報酬 (840 円× 5H × 231 日) 971
- ・学校評議員報償 (6,000 円× 3 人) 18
- ・費用弁償 (校医 20,000 円× 7 回, 歯科医 20,000 円× 2 回, 薬剤師 20,000 円× 2 回, 嘱託職員 日額 400 円× 231 日, TT 非常勤講師 日額 700 円× 175 日) 435
- ・消耗品費 (コピー使用料, 事務用品費等) 1,245
- ・通信運搬費 (郵便料金, 電話・FAX 代等) 206
- ・クリーニング代 (教室カーテン, 保健室布団) 125

▼小絹小学校管理事業 (9 - 2 - 1 - 11) 7,526 (7,579)

[一般財源 : 7,526]

[事業概要・効果等]

- ・TT 非常勤講師報酬 (1,750 円× 1,015H) 1,777
- ・用務員報酬 (840 円× 5H × 231 日) 971
- ・学校評議員報償 (6,000 円× 3 人) 18
- ・費用弁償 (校医 20,000 円× 13 回, 歯科医 20,000 円× 3 回, 薬剤師 20,000 円× 2 回, 嘱託職員 日額 400 円× 231 日, TT 非常勤講師 日額 700 円× 175 日) 575
- ・消耗品費 (コピー使用料, 事務用品費等) 2,380
- ・通信運搬費 (郵便料金, 電話・FAX 代等) 342
- ・クリーニング代 (教室カーテン, 保健室布団) 151

▼小学校教育振興事業 (9 - 2 - 2 - 01) 18,384 (18,098)

[国県支出金 : 643 一般財源 : 17,741]

※国補助金 : 要保護児童就学援助費補助金 17, 特殊教育就学奨励費補助金 376, 理科教育設備整備費等補助金 250

[事業概要・効果等]

児童の教育指導に必要な指導書等を整え, 個性豊かな教育に資するとともに, 多様化する指導環境に対応する。

- ・農業体験学習圃場管理委託料 (茨城みなみ農協へ委託) 417
- ・遠距離通学費補助金 (板橋小 1,300 円× 16 人× 11 ヶ月, 板橋小 1,200 円× 3 人× 11 ヶ月, 谷井田小 1,200 円× 4 人× 11 ヶ月, 小張小 1,000 円× 2 人× 11 ヶ月) 344
- ・要保護・準要保護児童就学援助費 (準要保護 : 学用品費 11,100 円× 79 人, 通学用品費 2,170 円× 66 人, 新入学用品費 19,900 円× 13 人, 校外活動費 (日帰) 1,510 円× 47 人, 校外活動費 (宿泊) 2,000 円× 7 人, 修学旅行費 35,000 円× 25 人, 給食費 40,700 円× 79 人, 医療費 6,000 円× 5 人 要保護 : 修学旅行費 35,000 円× 1 人) 5,520



- ・特殊教育就学奨励費補助（学用品等購入費 5,550 円× 17 人，新入学学用品費等 9,950 円× 9 人，校外活動費（日帰）755 円× 22 人，校外活動費（宿泊）1,735 円× 2 人，修学旅行費 10,150 円× 2 人，給食費 20,350 円× 26 人） 754
- ・農業体験学習一般賦課金（福岡堰土地改良区） 27
- ▼小張小学校教育振興事業（9－2－2－02） 1,000（1,033）  
〔一般財源：1,000〕  
〔事業概要・効果等〕
- ・運動会・卒業式等の報償品（運動会，持久走大会，卒業祝品，進級祝等） 258
- ・消耗品(教科書指導書等) 672
- ▼谷井田小学校教育振興事業（9－2－2－03） 688（689）  
〔一般財源：688〕
- ・運動会・卒業式等の報償品（運動会，持久走大会，卒業祝品） 150
- ・消耗品(教科書用指導書等) 468
- ▼豊小学校教育振興事業（9－2－2－04） 337（354）  
〔一般財源：337〕
- ・運動会・卒業式等の報償品（運動会，持久走大会，卒業祝品） 80
- ・消耗品(教科書用指導書等) 187
- ▼三島小学校教育振興事業（9－2－2－05） 235（254）  
〔一般財源：235〕
- ・運動会・卒業式等の報償品（運動会，持久走大会，卒業祝品） 50
- ・消耗品(教科書用指導書等) 115
- ▼板橋小学校教育振興事業（9－2－2－06） 1,031（1,092）  
〔一般財源：1,031〕
- ・運動会・卒業式等の報償品（運動会，持久走大会，卒業祝品） 270
- ・消耗品(教科書用指導書等) 667
- ▼東小学校教育振興事業（9－2－2－07） 182（183）  
〔一般財源：182〕
- ・運動会・卒業式等の報償品（運動会，持久走大会，卒業祝品） 36
- ・消耗品(教科書用指導書等) 76
- ▼谷原小学校教育振興事業（9－2－2－08） 841（716）  
〔一般財源：841〕
- ・運動会・卒業式等の報償品（運動会，持久走大会，卒業祝品） 221
- ・消耗品(学力診断テスト等) 550
- ▼十和小学校教育振興事業（9－2－2－09） 533（367）  
〔一般財源：533〕
- ・運動会・卒業式等の報償品（運動会，持久走大会，卒業祝品） 116
- ・消耗品(学力診断テスト等) 347
- ▼福岡小学校教育振興事業（9－2－2－10） 459（347）  
〔一般財源：459〕
- ・運動会・卒業式等の報償品（運動会，持久走大会，卒業祝品） 102
- ・消耗品(学力診断テスト等) 287
- ▼小絹小学校教育振興事業（9－2－2－11） 1,469（1,537）  
〔一般財源：1,469〕



- ・運動会・卒業式等の報償品（運動会，持久走大会，卒業祝品） 394
- ・消耗品（教科書用指導書，学力診断テスト等） 1,005

▼小学校耐震・大規模改修事業（9－2－3－01） 419,067（11,942）

〔国県支出金：74,124 地方債：247,800 一般財源：97,143〕

〔事業概要・効果等〕

小学校の校舎は老朽化が激しく，耐震性においても IS 値が国の基準を下回っているため，耐震補強及び大規模改修工事を行い，学校の安全及び環境の向上を図る。

近年の猛暑における熱中症対策並びに学校環境改善対策として全小学校の普通教室並びに特別教室にエアコンを設置する。

- ・耐震診断及び耐震補強等工事実施設計業務委託料（三島小学校校舎） 12,579
- ・空調設備設置工事監理業務委託料（小学校 10 校分） 10,831
- ・空調設備設置工事（小学校 10 校分） 395,657



▼（仮称）陽光台小学校建設事業（9－2－3－02） 2,230,317（822,343）

〔国県支出金：641,431 地方債：1,042,600 その他：138,235 一般財源：408,051〕

※国負担金：（仮称）陽光台小学校整備費負担 641,431 繰入金：まちづくり基金繰入金 138,235  
地方債：（仮称）陽光台小学校整備事業債 1,042,600

〔事業概要・効果等〕

つくばエクスプレス沿線開発に伴い急激な人口の流入により児童・生徒が急増している「みらい平地区」において，学校建設を推進することにより，安全で快適な住環境の創出と居住人口の確保が図られる。平成 25・26 年度の継続費で事業を実施。

- ・消耗品費（体育，保健，理科，学校消耗） 1,288
- ・屋内運動場・プール棟・外構設計及び監理業務委託 26,454
- ・校内 LAN 環境整備業務委託 6,516
- ・（仮称）陽光台小学校校舎建設工事（平成 26 年度は全体事業費の 66 %を計上） 1,903,420
- ・屋内運動場・プール棟杭工事（平成 26 年度は全体事業費の 60 %を計上） 41,933
- ・備品購入（管理備品 166,000 教材・学校図書・理科備品 82,000） 248,000

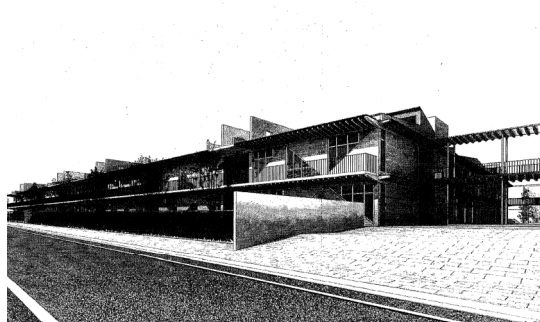

▼中学校管理事業（9－3－1－01） 139,656（128,754）

〔その他：893 一般財源：138,763〕

※使用料：行政財産使用料 2，小中学校体育館使用料 301 負担金：日本スポーツ振興センター保護者負担金 541 諸収入：余剰電力売払収入 49

〔事業概要・効果等〕

学校教育の効率的な運営を推進し，児童生徒が安心して教育を受けるための環境整備を図る。

- ・報酬（校医報酬 698 歯科医報酬 576 薬剤師報酬 88 非常勤講師 2,100） 3,462
- ・光熱水費（電気料 14,829，水道料 8,878，下水道使用料 1,427） 25,134
- ・学校警備委託料（中学校 4 校） 2,163
- ・校内緑地管理委託料（中学校 4 校分） 2,100
- ・学校保健健診委託料（尿検査，心臓病健診，小児生活習慣病等） 2,464
- ・パソコン教室借上料（1,278,000 円×1.08×12ヶ月） 16,563
- ・工事請負費（修繕工事 中学校 4 校分） 20,226
- ・伊奈東中学校駐車場借地現状復旧工事（現状復旧及び埋設物撤去工事） 6,560
- ・備品購入（管理備品） 2,000

・償還金, 利子及び割引料 (小絹中学校償還金) 55,625

▼伊奈中学校管理事業 (9-3-1-02) 5,607 (5,846)

[一般財源: 5,607]

[事業概要・効果等]

- ・用務員報酬 (840 円×5H×231 日) 971
- ・学校評議員報償 (6,000 円×3 人) 18
- ・費用弁償 (校医 20,000 円×4 回, 歯科医 20,000 円×3 回, 薬剤師 20,000 円×2 回, 嘱託職員 日額 400 円×231 日) 273
- ・消耗品費 (コピー使用料, 事務用品費等) 1,937
- ・通信運搬費 (郵便料金, 電話・FAX 代等) 346
- ・クリーニング代 (教室カーテン, 柔道着) 198



▼伊奈東中学校管理事業 (9-3-1-03) 5,339 (6,064)

[一般財源: 5,339]

[事業概要・効果等]

- ・用務員報酬 (840 円×5H×231 日 (用務員), 840 円×2.5H×202 日 (給食), 840 円×2h (給食夏期衛生講習会)) 1,397
- ・学校評議員報償 (6,000 円×3 人) 18
- ・費用弁償 (校医 20,000 円×3 回, 歯科医 20,000 円×2 回, 薬剤師 20,000 円×2 回, 嘱託職員 日額 400 円×231 日, 給食準備員 日額 400 円×203 日) 314
- ・消耗品費 (コピー使用料, 事務用品費等) 1,781
- ・通信運搬費 (郵便料金, 電話・FAX 代等) 447
- ・クリーニング代 (教室カーテン, 柔道着) 107

▼谷和原中学校管理事業 (9-3-1-04) 5,108 (4,965)

[一般財源: 5,108]

[事業概要・効果等]

- ・用務員報酬 (840 円×5H×231 日) 971
- ・学校評議員報償 (6,000 円×3 人) 18
- ・費用弁償 (校医 20,000 円×6 回, 歯科医 20,000 円×1 回, 薬剤師 20,000 円×2 回, 嘱託職員 日額 400 円×231 日) 273
- ・消耗品費 (コピー使用料, 事務用品費等) 1,700
- ・通信運搬費 (郵便料金, 電話・FAX 代等) 383
- ・クリーニング代 (教室カーテン, 柔道着) 144

▼小絹中学校管理事業 (9-3-1-05) 4,929 (5,178)

[一般財源: 4,929]

[事業概要・効果等]

- ・用務員報酬 (840 円×5H×231 日) 971
- ・学校評議員報償 (6,000 円×3 人) 18
- ・費用弁償 (校医 20,000 円×6 回, 歯科医 20,000 円×2 回, 薬剤師 20,000 円×2 回, 嘱託職員 日額 400 円×231 日) 293
- ・消耗品費 (コピー使用料, 事務用品費等) 1,865
- ・通信運搬費 (郵便料金, 電話・FAX 代等) 360
- ・クリーニング代 (教室カーテン, 柔道着) 178

▼中学校教育振興事業 (9-3-2-01) 17,916 (19,809)

[国県支出金: 647 一般財源: 17,269]

※国補助金: 特殊教育就学奨励費補助金 397 理科教育設備整備費等補助金 250



〔事業概要・効果等〕

生徒の教育指導に必要な指導書等を整え、個性豊かな教育に資するとともに、多様化する指導環境に対応する。

- ・要保護・準要保護児童就学援助費（準要保護：学用品費 21,700 円× 57 人，通学用品費 2,170 円× 36 人，新入学学用品費 22,900 円× 21 人，校外活動費（日帰）2,180 円× 17 人，校外活動費（宿泊）40,000 円× 21 人，修学旅行費 75,000 円× 19 人，給食費（中 1・2）47,300 円× 38 人，給食費（中 3）45,150 円× 19 人，医療費 6,000 円× 1 人） 6,760
- ・特殊教育就学奨励費補助（学用品等購入費 10,850 円× 12 人，新入学学用品費等 11,450 円× 7 人，校外活動費（日帰）1,090 円× 8 人，校外活動費（宿泊）2,920 円× 7 人，修学旅行費 27,400 円× 4 人，給食費（中 1・2）23,650 円× 15 人，給食費（中 3）22,575 円× 4 人） 795

▼伊奈中学校教育振興事業（9－3－2－02） 809（878）

〔一般財源：809〕

〔事業概要・効果等〕

- ・運動会・卒業式等の報償品（運動会，持久走大会，卒業祝品） 243
- ・消耗品（教科書用指導書，学力診断テスト等） 566

▼伊奈東中学校教育振興事業（9－3－2－03） 671（776）

〔一般財源：671〕

〔事業概要・効果等〕

- ・運動会・卒業式等の報償品（運動会，持久走大会，卒業祝品） 188
- ・消耗品（教科書用指導書，学力診断テスト等） 483

▼谷和原中学校教育振興事業（9－3－2－04） 622（638）

〔一般財源：622〕

〔事業概要・効果等〕

- ・運動会・卒業式等の報償品（運動会，持久走大会，卒業祝品） 197
- ・消耗品（教科書用指導書，学力診断テスト等） 425

▼小絹中学校教育振興事業（9－3－2－05） 773（851）

〔一般財源：773〕

〔事業概要・効果等〕

- ・運動会・卒業式等の報償品（運動会，持久走大会，卒業祝品） 258
- ・消耗品（教科書用指導書，学力診断テスト等） 495

▼中学校耐震・大規模改修事業（9－3－3－01） 283,823（386,250）

〔国県支出金：46,337 地方債：140,900 一般財源：96,586〕

※国補助金：学校施設環境改善交付金（空調設備整備）46,337 地方債：中学校空調整備事業債 140,900

〔事業概要・効果等〕

中学校の校舎は老朽化が激しく，耐震性においても IS 値が国の基準を下回っているため，耐震補強及び大規模改修工事を行い，学校の安全及び環境の向上を図る。

近年の猛暑における熱中症対策並びに学校環境改善対策として全中学校の普通教室並びに特別教室にエアコンを設置する。

- ・空調設備設置工事監理業務委託料（中学校 4 校分） 6,100
- ・伊奈中学校耐震診断及び実施設計業務委託料（伊奈中学校） 47,198
- ・小絹中学校柔剣道場吊り天井改修工事实施設計業務委託料（柔剣道場吊天井改修） 1,556
- ・空調設備設置工事（中学校 4 校） 228,969

▼わかくさ幼稚園事業（9－4－1－02） 72,603（53,772）

〔その他：15,888 一般財源：56,715〕

※使用料：わかくさ幼稚園授業料（現年度）15,840 負担金：日本スポーツ振興センター保護者負担金 48

〔事業概要・効果等〕

- ・幼稚園長報酬（147,000円×12カ月） 1,764
- ・教諭報酬（嘱託職員16人雇用） 23,949
- ・光熱水費（電気料1,611,水道料（飲料水・プール）648,水道料（プール基本料）38,ガス代39） 2,336
- ・園児送迎バス委託料（バス+運転業務2台,運転業務のみ1台） 15,621

▼すみれ幼稚園事業（9-4-1-03） 38,513（33,282）

〔その他：8,937 一般財源：29,576〕

※使用料：すみれ幼稚園授業料（現年度）8,910 負担金：日本スポーツ振興センター保護者負担金 27

〔事業概要・効果等〕

- ・幼稚園長報酬（147,000円×12カ月） 1,764
- ・教諭報酬（嘱託職員12人雇用） 18,458
- ・光熱水費（電気料907,水道料（飲料水）545,ガス代39） 1,491
- ・園児送迎バス委託料（バス+運転業務1台,運転業務のみ1台） 8,633

▼谷和原幼稚園事業（9-4-1-04） 34,831（37,245）

〔その他：11,916 一般財源：22,915〕

※使用料：谷和原幼稚園授業料（現年度）11,880 負担金：日本スポーツ振興センター保護者負担金 36

〔事業概要・効果等〕

- ・幼稚園長報酬（147,000円×12カ月） 1,764
- ・補助教諭報酬（嘱託職員12人雇用） 15,423
- ・園児送迎バス委託料（バス+運転業務2台） 10,916

▼幼稚園管理事業（9-4-1-05） 1,008（760）

〔一般財源：1,008〕

〔事業概要・効果等〕

教諭の人材を確保し配置するため、派遣会社へ人材派遣を委託する。

- ・人材紹介業務委託料（2,332,800円（想定年収）×2人×20%×1.08） 1,008

▼奨学金貸付事業（9-5-1-01） 5,160（5,040）

〔その他：2,572 一般財源：2,588〕

※諸収入：奨学貸付金元利収入 2,572

〔事業概要・効果等〕

能力があるにもかかわらず、経済的理由により進学できない者に対し、学費を貸付し広く人材を育成する。

- ・奨学金貸付金（継続者分30,000円×12カ月×8人,新規分30,000円×12カ月×3人） 3,960
- ・高等学校等奨学金貸付金（継続者分20,000円×12カ月×2人,新規分20,000円×12カ月×3人） 1,200

▼伊奈学校給食センター施設費（9-7-4-02） 199,493（189,386）

〔その他：98,126 一般財源：101,367〕

※諸収入：学校給食納付金（現年度）98,126

〔事業概要・効果等〕

学校給食の献立作成,学校給食用物資の購入,調理・配送・運搬及び児童生徒への栄養指導を

行う。

本年度は十和小学校の給食調理業務が増え、それに伴う給食食材費と嘱託職員増による人件費増。平成 27 年度開校の陽光台小学校の給食備品及び連続揚物機購入により 25 年度より支出増となっています。

- ・学校給食センター運営委員会委員報酬 (6,000 円× 8 人× 1 回) 48
- ・調理員報酬 (嘱託職員 27 人雇用) 28,044
- ・光熱水費 (電気料 4,601, 水道料 5,850, 下水道使用料 3,840, ガス代 1,562) 15,853
- ・賄材料費 (給食賄材料費 (牛乳・主食・副食・デザートなど) 98,126, セレクト給食 411, 放射能検査賄材料費 473) 99,010

▼谷和原学校給食センター施設費 (9 - 7 - 4 - 03) 141,369 (155,387)

[その他: 77,668 一般財源: 63,701]

※諸収入: 学校給食納付金 (現年度) 77,668

[事業概要・効果等]

学校給食の献立作成, 学校給食用物資の購入, 調理・配送・運搬及び児童生徒への栄養指導を行う。

- ・調理員報酬 (嘱託職員 19 人雇用) 20,035
- ・光熱水費 (電気料 3,360, 水道料 4,554, ガス代 498) 8,412
- ・賄材料費 (給食賄材料費 (牛乳・主食・副食・デザートなど) 77,668, セレクト給食 323, 放射能検査賄材料費 473) 78,464
- ・給食用備品 (食器消毒保管機 2,657) 2,657

▼幼稚園給食事業 (9 - 7 - 4 - 04) 37,835 (32,258)

[その他: 21,351 一般財源: 16,484]

※諸収入: 幼稚園給食納付金 (現年度) 21,351

[事業概要・効果等]

幼稚園給食の外部委託を行う。

- ・栄養士報酬 (嘱託職員 1 人雇用) 1,862
- ・給食業務委託料 (わかくさ幼稚園 15,006 すみれ幼稚園 8,632 谷和原幼稚園 11,336) 34,974



## ■ 生涯学習課

▼社会教育総務費 (9 - 6 - 1 - 02) 1,789 (3,692)

[一般財源: 1,789]

[事業概要・効果等]

社会教育関係団体運営の支援及び事業推進に関する補助を行う。

- ・県 PTA 連絡協議会負担金 228
- ・市 PTA 連絡協議会補助金 200
- ・文化協会補助金 1,140

▼社会教育事業運営経費 (9 - 6 - 1 - 03) 12,006 (3,971)

[一般財源: 12,006]

[事業概要・効果等]

社会教育を推進する上で必要な人材の育成, 各種講座の企画及び講座の開催, 社会教育計画の審議等を行う。

- ・社会教育委員報酬 (6,000 円× 14 人× 2 回) 168
- ・社会教育指導員報酬 (102,900 円× 2 人× 12 カ月) 2,470
- ・派遣社会教育主事負担金 (8,881,738 円× 1 人) 8,882